京城日報　四日夕刊（金）

青年訓練所規則を改正
青年學校に接近
六日更に第二回打合會を開催
擴充、强化に乗り出す

志願兵制度の確立と共に本府は學制の大改革を斷行し、或は初等學校を中心とする青年團の結成に全力を傾注して、愈よ十三年度から全鮮の各種機關を總動員せしめることゝなつたが、就中青年訓練所の强化擴充に就いては喫急を要するものがあり、昨年來から愼重研究を進めた結果、具體案を得て、軍部當局との打合を行ふため曩に第一回打合會を開催した本府社會教育課では、更に具體案を練り第二回打合會を來る六日午前十時から朝鮮ホテルに開催することゝなつた、當日は軍部側から第十九師團の岡部大佐、第二十師團の吉田大佐その他關係者と本府側から金社會教育課長、嚴山、林兩囑託が出席して更に具體的意見を交換し、最後的打合を行ひ具體案を得て青訓の强化、擴充に乗出すことゝなつたものであるが、現在の公私立九十四校を毎年補助を出し二十校宛增設せしめる一方、各種團體、即ち大商店、會社、銀行、工場等子弟を收容してゐる處に私立の青訓を設立せしめ、更に從來の青訓規則と現在內地で實施してゐる青年學校との差は甚だしいので、朝鮮の事情に即應した規則とする一方青年學校の規則に出來るだけ接近するものに改革せんとするものである

四道に産業部を新設
黄海、全北、江原、咸南、平南北の六道中から

帝國政府は蔣政權の長期抗戰に備へて國民總動員による人的物的資源開發による産業五ケ年計畫を樹立してゐるが、本府もこれに順應し地下資源、農業、畜産、水産等々の開發に乗出すことゝなり、その大部分は既に昭和十三年度豫算に計上され、この事業の萬全を期するため半島の各種團體を動員することゝなつた、現在道産業部は京畿、全南、慶南、慶北の四道を設置し部長を道參與官が兼任してゐる、最近半島の産業は飛躍的發展に伴ひ各道の産業行政は異數な膨張を示し、加ふるに時局の反映により內務部長の事務は尨大となつて澁滯されてゐる、本府は將來産業部を十三道に新設する豫定であるが産業部長は參與官が專務官を兼ねることになるので官制上中央に於て承認せぬので、差當り時局下に於ける半島産業の重要性と南總督の朝鮮人官吏優遇の方針により最大限度にまでこれを擴大することゝし、未設置道である黄海、全北、江原、咸南、平南、平北の六道のうちから四道の事情を考慮に加へて産業部を新設することに決定した

ドイツ國防軍の內訌
ブ元帥辭表を提出
ヒトラー總統苦慮

【ベルリン三日同盟】消息筋の報道によればドイツ國防相ブロンベルグ元帥は、三日ヒトラー總統に對して辭表を提出した

【ベルリン三日同盟】ヒトラー總統はドイツ國防軍の內訌を頗る苦慮し、權力兩者の間に立つて的確な政治的に努力してゐるがフリツチ元帥を中心とする國防首腦の態度は頗る强硬で、ブロンベルグ元帥の自發的辭表提出だけでは滿足せず軍律維持を楯に元帥の辭職勸告をも要求してゐると傳へられ、更にフリツチ元帥は直接ヒトラー總統と會見し國防軍內部の情勢を忌憚なく打ちあけ、軍の決意を披瀝して國防軍の要求が容れられない場合は辭職をも仄かして暗にヒトラー總統の一大英斷を促した（寫眞上はヒトラー總統、下はブロンベルグ元帥）

不滿發生の原因は
ブ元帥結婚問題

【ベルリン三日同盟】ドイツ國防相ブロンベルグ元帥の辭職說を繞りベルリン政界は最近盛んにドイツ政府首腦の大更迭の噂が傳へられて居る、その更迭內容如何なるものかは未だ判明してゐないが、右異動はドイツ陸軍を中心として行はれるものゝ如く、ヒトラー總統は二日特に陸軍並海空の首腦と會議を遂げたブロンベルグ元帥の辭職は今や殆ど確實視されて目下イタリーに新婚旅行中の同元帥は歸國後直ちに辭任するものと見られる、一方陸軍總司令官フオン・フリツチ元帥も病氣の故をもつて辭意を表明して居ると云はれる、フリツチ元帥の辭職が實現すればブ元帥と運命をともにする將官連は相當多數に上るべく、更に陸軍部內に相當不滿の聲があがつて居るのは事實の樣であり、この不滿の背後に政治的一分子があるかも知れないが表面的には何等政治的のものはなく現在のところこの不滿の發生原因はブロンベルグ元帥の結婚にありとされ同元帥がその新婚と時を同じうして辭職したことについて陸軍部內はかかる行爲は陸軍の軍規と名譽と相容れぬものだと稱して居り事態を更に惡化したのは二週間前行はれたブロンベルク元帥の結婚式にヒトラー總統及びゲーリング空相が立會つた事で、かかる不滿から萬一フリツチ元帥が辭職すればその後任に適當の人物を發見するは困難を伴ふべく、目下下馬評に上つて居るのはドイツ國防軍參謀總長ベツク將軍、ミユンヘン軍團長フオン・ライヘナウ將軍などであるが斯くてドイツ陸軍は現在非常な危機に曝されてゐる譯でこの危機回避策として傳へられるものは次の通り

一、ゲーリング空相が暫定的國防相を兼任した後、ミルヒ空省次官が國防相に就任する

一、ヒトラー總統自身が國防相となり老巧なる次官を配す

一、ガムラン參謀總長の下に全國軍が統轄されてゐるフランスの例に倣ひ、ドイツ全國軍を統轄する參謀本部を新設する

しかしてドイツ政府首腦部の大更迭發表は恐らく今週末までに正式發表される模樣である

ナチス急進
分子に反感

【ベルリン三日同盟】國防軍の內訌は近來政治軍事の各分野に於けるナチス急進分子の積極的攻勢に反感を抱いてゐた國防軍が、恰好のチヤンスをつかんでナチスに對抗革新を斷行したもので、昨年經濟相を辭職したシヤハト博士とゲーリング空相の抗爭も今回の事件と關係があると言はれる、國防軍は擴てから經濟省が最近益々ナチス急進分子の勢力下に置かれつゝある事實をにがくしく思つてゐたらしく、やがては國防省も同じ經路をとることを恐れこれが豫防策として陸海空軍を統轄する參謀總長を復活せんと畫策しつゝあつた跡が見へる、これが實現すれば國防相は完全に參謀總長に牛耳られ如何なるナチス黨員が國防相になつても國防軍がそのために左右される危險がなくなるからである

政府、大本營の連絡會議
注目裡にけふ開會
重要協議を遂ぐ

【東京電話】蔣政權抹殺の重大聲明發表を契機として新段階に入つた對支政策の遂行に備へる政府は國論統一軍事政治經濟の各般に亘り國家總動員體制の再建設に主力を注ぎ、去月二十二日議會再開以來首相、外相の演說を始めとして貴衆兩院本會議、衆議院豫算總會その他において政府は機會ある毎に對支方策を宣明するに努め

一、今後如何なる事があつても蔣政權と平和交渉を行ふ意思なきこと

一、今後蔣政權を潰滅せしめる事に一層の努力を續くること

一、新興政權を援助するため兵備に亘り相當兵團を駐屯し治安維持に當ること

一、北支を始め上海にそれぞれ親日政權を設立し急速に經濟開發を行はしめる事

等の諸方策を率直且つ相當具體的に明かにし、政府議會の合作により擧國一致支那事變の目的達成に邁進せんとする事に努めて來たが衆議院豫算總會も既に終つたので議會において指示を受けた所に基き今後新政權の進展に伴ひ積極的對支諸方策の具體化について更に政、戰兩方面により檢討を加ふべき政府大本營連絡會議は四日午後一時半より首相官邸に開會

政府側近衛首相、廣田外相、杉山陸相、米內海相、賀屋藏相、末次內相、風見書記官長、大本營側多田參謀次長、古賀軍令部次長、町尻陸軍、井上海軍兩軍務局長その他

出席重要協議を遂げたが、今や芝罘占據によつて山東半島の肅正工作は完了し津浦線沿線も擴大し中國臨時政府の基礎は着々强固となり新政權正式承認問題も起りつゝある折柄、本日の連絡會議は注目されてゐる

焦慮の支那側
英戰鬪機を購入
漢口偵察で判明

【上海三日同盟】二日我が飛行機が漢口偵察のため同地の上空を飛翔した時、支那側戰鬪機九機が舞出して來たが怖れをなしたものか忽ち姿を消したので我方は悠々偵察を遂げ無事基地に歸還した、軍事専門家はこの支那新戰鬪機に異常な興味をかけてゐる、それは右新戰鬪機が最近イギリスから支那へ輸入されたグロスタークラディエーター戰鬪機であるためで、この飛行機は英國空軍に於ても速力と上昇力の優秀をもつて知られてゐるからである、日支事變を通じて支那は最初アメリカ製のカーチスフオーク戰鬪機、次にソヴエート製のE十六型戰鬪機を使用したがこれらは性能に於て我機と戰鬪に際し常に不利な立場に立つてゐたので、之に焦燥した支那側は今回新たにイギリスからグロスター・クラディエーター戰鬪機を購入して我方に對抗しようと試みたものである

芝罘兩砲台
占據

【芝罘にて四日同盟】三日午前芝罘に上陸した我が陸戰隊は一足先に市街を占領した陸戰隊の精鋭と握手を交はしたる後同日正午には芝罘の誇り東山西山の兩砲台を完全に占領、砲台上高く大軍艦旗を掲げ堅陣砲の兵營火藥庫など軍事施設の接收を完了した、兩砲台は事變勃發以來支那軍が晝夜兼行で改裝近代化したもので山上には十五糎砲二門が据ゑ付けられ、海岸より砲台までの間は堅固な近代的防禦陣を誇つてゐたものである、同砲台守備の李白師麾下の一ケ旅は皇軍の進擊の報に砲彈一發も放たず退却し去つたものである

廣東全市に
戒嚴令を公布

【ロンドン三日同盟】ロイテル廣東電によれば廣東市當局は三日全市に戒嚴令を公布した

廣東被害狀況

【香港四日同盟】廣東支那側調査によれば事變發生以來我が空襲による被害は死者百八十四名、負傷者二百三十八名、家屋全潰二百三十三戸、その損害總額三千七百萬五千元と言はれる、支那側が我が空襲による非戰鬪員殺傷を誇大に報じてゐたことはこの數字で全く暴露された

珠江の封鎖を
支那當局決定

【上海四日同盟】廣東來電によれば支那軍當局は三日午後突如珠江封鎖を決定、外船に對して日沒までに港外に出るやう通告を發したため市中は異常な興奮を呈するに至つた、併しながら最近廣東に赴任せる總領事はイギリス總領事ブラント氏に對して防禦設定の場合は婦女子の香港向避難の餘裕を與へるため、二十四時間前に通告する旨を言明した譯である

流言亂れ飛ぶ

【香港四日同盟】支那側の全面的敗退と共に廣東市には最近種々のデマ運動が行はれ且つ流言が飛びつゝあつたが、經濟主任當局は地方各公安隊に對して治安の嚴重な維持を命ずる外、一日夜市內に戒嚴令を布き車輛通行人の檢査を開始した

溪谷の敵を
包圍猛擊す

【鳳陽四日同盟】蚌埠沖天の北面地區北上部隊は蚌埠西南約五里の周山北側の溪谷に敗走中の敵一個旅を發見、倉林、濱田兩部隊を以て之を包圍し四日朝來大殲滅戰が展開されてゐる、血路を開いて逃げ出さんとする敵大部隊は我が機銃の猛射を受けてばたばたと斃され戰意全く喪失し兩手を擧げて投降し來る者續出、因みに溪谷は阿鼻叫喚の巷と化し銃砲聲は殷々と鳳陽市街まで轟き渡つてゐる

米系新聞社に
手榴彈を抛擲

【上海四日同盟】四日午前五時二十分頃愛多亞路十九號（同盟通信社隣）アメリカ系の上海イヴニングポスト社に突如手榴彈が投ぜられ大音響と共に爆發し、社內にあるUPオリエンタル、アソシエーズ兩通信社事務所も多少損害を蒙つた、支那人一名負傷、急報によりフランス租界工部局警官は現狀に出動し附近の警戒に當ると同時に目下犯人を搜査中

我國の希望あれば
積極的援助を提供
伊太利最高國防會議で決定

【ローマ三日同盟】イタリー政府の第十五回最高國防會議は三日午後五時からヴエネチヤ宮で開會、ムツソリーニ首相以下陸海空三軍の首腦部が參集して最近の國際情勢に處するイタリー政府の最高國防方針を討議した、その內容は極秘にされてゐるが大要左の如く決定したと傳へられる

一、英佛兩國はエンデミオン號擊沈事件を口實としてニヨン協定に基く共同警備區域を擴張、イタリーのフランコ軍援助工作を阻止妨害せんと策謀してゐるがイタリーはこの妨害に屈せず更に大部隊の援助軍を派遣、武器彈藥の大補給によりフランコ軍に積極的援助を與へ、フランコ軍の確實なる勝利獲得を促進する

一、英米の建艦計畫、フランスの軍備充實方針等に鑑みイタリーは當面の目標として地中海の制海權把握に重點をおき、更に一層適切なる建艦計畫及陸海軍の裝備强化、空軍の擴充をはかる

一、極東における現在の實狀に鑑み日獨伊防共協定の精神に則り日本の希望があれば軍事經濟各方面において能ふ限り積極的援助を提供する

右會議には重大なる關心が拂はれてゐる

許世英漢口へ

【香港四日同盟】許世英駐日大使は一月二十七日香港着以來香港にて休養してゐたが四日朝飛行機で香港發漢口に向つた外交部及び蔣介石に對し日本の情勢その他詳細報告の上重慶に向ふはずである

英米の建艦は
虛に吠えるもの
傳へられる我建艦計畫は虛報
野田少將、外人記者團に言明

【東京電話】大本營海軍報道部長野田少將は三日外人記者團との定例會見において、外人記者團から『英米海軍の大軍備擴張と、之に對する日本海軍』の言明を得たい』と申出あつたに對し所謂傳へられる日本の新建艦計畫なるものは去る七日イタリーのジユルナーレ・デイタリー紙の報道に根を張るものであり、同紙の報道が虛報であることは先きに帝國海軍が正式に否定した通りである、然るに英米兩國が自國の尨大なる大建艦計畫を進めるに當り日本が建艦を實施してゐるからだとの口實を設け虛僞の報道のもとに大建艦計畫を發表之を實施せんとする無批判の行動を排擊し、日本海軍に傳へられる如き大建艦計畫無きことを言明し外人記者團に深い感銘を與へた

蘇の反日映畫に
帝國大使館抗議

【モスコー三日同盟】在モスコー帝國大使館は目下上映中のソヴエート映畫『ヴオロチアエフカの火』が日本のシベリア出兵を全く歪曲し、反日思想を宣傳せんとする惡意は看過し得ないものがあるに鑑みソヴエート外務人民委員部に對して抗議を提出したことが判明した

【赤外線】

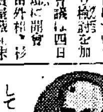

三日の衆議院豫算總會で江藤源九郎氏、陸軍豫備役軍人、戰歿者遺族救護の厚生施設について、木戶厚生相を始め首相及び陸、海、藏、遞各相に對し種々質問要望を述べてゐたが最後に『就中重大な軍人の結婚問題は最も重大にして、しかも困難であるが、これに對し、政府は…』と誠に尤もな質問だが、こればかりは政府ならずとも、何ともならず、議場一瞬爆笑（寫眞は江藤氏）

分科會一齊に開かる
細目に亘り質問應答

四日の議會

【東京電話】四日の議會は貴族院は午前十時より本會議を開き委員會總會と有限責任會社法案特別委員會の爲め商法改正委員會が開かれたのであるが衆議院は三日を以て豫算總會における一般的質問を打切つたので、四日午前午後に亘り第一より第六までの分科會を一齊に開いて各省所管豫算の內容につき檢討を加へ各派委員と關係當局との間にそれぞれ細目に亘り質問應答を繰返した、なほこの日臨時租稅增徵法改正委員會が開かれ、本格的審議を開始所得稅相續稅などの改正に關して論議が集注された、また電力委員會では前日に引續き日本發送電會社の擴張その他に關し細目に亘つて論戰が鬪はされた、而して問題の國家總動員法案は未だその實體を現さないので各派とも暗中模索の狀態を持續し、種々の揣摩臆測が傳へられ無氣味な底流をなしてゐる

勅選二名補充
有田八郎氏と大竹貫一氏

【東京電話】政府は三日勅選議員より樞密顧問官に任ぜられた松井男、菅原、松浦三氏の後任補充に關し詮考を行つた結果內二名は元外相有田八郎、新潟縣選出衆議院議員大竹貫一の兩氏を奏請するに內定、殘る一名は當分缺員のまゝ補充せざることに決定して、有田氏に對しては一兩日中に發令を見るが、大竹氏に對しては來る二月十一日憲法發布五十周年記念式典終了後發令を見るはずである

敵を淮河以
南に擊退す

【東京電話】大本營陸軍部四日午前十時五十分發表—蚌埠を占領せる我が部隊は二月三日更に鳳家營（蚌埠西方十キロ淮河右岸）及び上窯（蚌埠西南約四十キロ）を占領、敵を悉く淮河以南に擊退し概ね同方面肅正の目的を達せり

滿洲產業五ケ年計畫
大修正を行ふ
新議題に大豆登場

【新京三日同盟】滿洲國政府當局は產業五ケ年計畫については過般來審議を行ひつゝあつたが、愈よ今回之に相當の大修正をなして今後の開發に邁進することになつた、修正要點は左の如くである

一、支那事變に際會して軍需關係資材の需用が痛感され、同時に滿工業會社の創設によつて生產限度も擴大されることになつたので、この結果鐵鋼、石炭液化燃料などの重要原料及び自動車、飛行機その他の機械類も可及的生產力を增すことになり

一、最近日滿兩國の財政狀態より見て五ケ年計畫當初の自給自足主義より更に進んで國防經濟の均衡を誇ることになつた、之により金の增產が併せ檢討され同時に積極的增產の圈外にあつた大豆が滿洲國經濟の原動力として再たに議題に上ることになつた

名譽の戰死者

鈴木部隊　陸軍步兵上等兵　滿口重一（宮崎縣）　上等兵　堀上希吉（和歌山縣）

總督府辭令（二月三日附發令）

本府裁判所通譯生　横田敬信
任本府裁判所通譯官（七等）
補京城覆審法院通譯官
本府稅務官吏　朴晉均
任本府稅官（七等）
補新義州稅務署長
本府稅關事務官補　佐藤純二郎
任本府稅關稅官（七等）
新義州稅關在勤ヲ命ス
本府咸鏡北道屬　平野清
任本府郡守（七等）
咸鏡北道茂山郡守
本府平安北道囑託　山田俊之助
任本府道視學（七等）
補會寧稅務署長
本府道理事官　市山重太郎
（會寧稅務署長）
補成興稅務署長
（成興署長）　同　永田仁助
補大邱稅務署長
（慶北警務課長）　同　山村仁策
大邱警察署長事務取扱兼務ヲ命ス
（德島縣女子師範）　永澤毅
任本府師範學校教諭（五等）
補全州師範學校教諭
本府技師　石塚峻
（咸北城津郡）　本府郡守　大河內
（新州署長）　本府事務官　金泰一
依願免本官（各通）

―人―

◇朴榮喆氏（商業銀行頭取）二月…日の豫定で五日午後三時卅五分列車で滿洲國及北支へ

◇山村正輔氏（江原道警務部長）四日午前七時入城備前屋

◇趙鍾國氏（朝鮮貿易株式會社專務取締役）滿洲國視察の爲め四日午後三時三十五分列車で北行

◇陣之內應雄氏（京城武德會主事）四日歸府へ

◇上野卓爾氏（中國新聞編輯局長）日本新聞協會を代表北支皇軍慰問を終へ四日「ひかり」で入城、本町ホテル、本府、軍司令部等訪問、五日午後四時十五分「あかつき」で退城

◇行森孚氏（京城地方法院檢事）新任挨拶の爲四日來社

◇松前讓助氏（同上）同上

天地玄黃

陸相の言に從つて、現在諸般の小戰鬪は大作戰遂行の準備工作と知れ

×

賀屋藏相曰く、『百廿億位らねば大戰爭とはいへぬ』と。日本の强さと偉大さとを歐示するもの

×

末次內相は『自分の利益を先にして國家の利害休戚を後にするが如き徒』は嚴重取締ると。びしく頼みます

×

內相の思想容認は限界不明のやうで存外はつきりしてゐるところに味

×

中華民國臨時政府朝鮮駐在事務所の陣容早くも完備。新支那は朝鮮からといふところ

本日夕刊四頁

朝鮮軍囑託　山田二郎著　起つか蘇聯　赤魔を暴く　發賣　日韓書店　京城府…一五番　定價…

本能的特效新藥　胃臟　アルワチン　アルワチンは…　大阪市東區伏見町二丁目　日本藥品洋行　東京市日本橋區本町二丁目　鮮滿代理店　飯田澄元三郎商店

下痢も不可　便秘も不可　下剤は　晩のめば朝通じる　鹽野製品　ラキサトール錠　全國藥店にあり

新龍山三角地（入院隨意）　西原產婦人科（電話龍山一〇三五番）

流感・肺炎　外用藥　テラピア　…更に强力で、解熱と鎭痛の兩作用を併せ必要とするときテラピアが最も實用せられます。高熱、頭痛、咽喉なる咳嗽などの局所的炎症に賦用せられます。よく深部に滲透して患部に直接作用し、炎症の解消を得せしめます

テイチクレコード　戰捷の春に贈る　豪華盤　美ち奴傑作集　☆滿洲ぶし　☆軍國の母　☆兵隊さん節　☆上海郊外の歌　☆北滿國境の明　☆出征ぶし　今をときめく美ち奴の傑作を一枚兩面に六曲納めた貴石の樣に輝かしい名盤です　歌の慰問袋　☆男の純情　☆青いパイプ　☆女の階級　☆アイルランドの娘　☆青い背廣で　☆軍國の母　一枚で五大歌手の名曲が聞ける盤

三たび學生の不祥事件

延禧專門の文科生 京春鐵道自動車部事務員を毆殺す

昨夜、清進町路上の兇行

京城第二高普のヒロ及傷事件に續いて、輔仁普通學校兒童の傷害致死事件、京城の學園に相次いで發生する大不祥事に學校當局や父兄が暗い氣持に閉されてゐる時、又も三日夜專門學校學生の傷害致死事件が突發、七十萬府民を慄然とさせた、加害者は延禧專門學校文科三年李龍鎬(二五)で、李の一撃に斃された被害者は京春鐵道自動車部事務員朴仁守君(三七)で僅か六日間に三つの忌はしい傷害、致死事件が發生、張り切つた銃後に一抹の不安を投じた

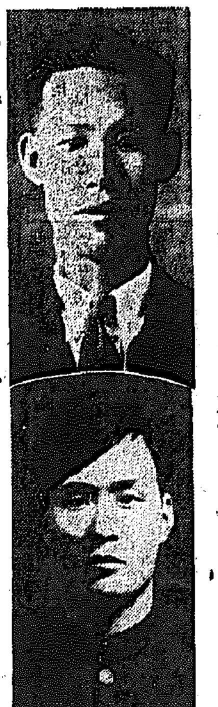

上は被害者 下が加害者

嘲弄された腹癒せ 下宿に潛伏中を捕る

三日午後十一時ごろほろ醉ひ機嫌で京城清進町一一五先を通つてゐた京城黃金町五京春鐵道自動車部事務員朴仁守君(三七)と京城三清町一五七ノ七李龍鎬君(二五)は、前方から來た延禧專門學校の制服制帽の學生に一杯機嫌から『近頃の學生はどうも生意氣で困る』と、通りすがりに嘲弄したところ、ムッとした角帽青年は矢庭に朴君の顔面に猛打一擊を喰はせその場に倒れた朴君を更に力任せに蹴り飛ばし卽死せしめ逃走した、友人の李君は角帽の暴力に恐れをなしその場を逃れ鍾路署に救ひを求めた、直ちに署員が駈つけ現場檢證の結果、現場附近の清進町二〇五李必應方止宿忠北槐山郡生れ延禧專門學校文科三年李英鎬(二五)を眞犯人とつきとめ事件發生四時間後に下宿に潛伏中を逮捕した、四日午後檢事局と打合せの上城大附屬病院で朴君の死體を解剖に附することになつた

死體を けふ解剖 城大醫院で

鍾路署では加害者李英鎬(二五)を檢擧すると共に被害者朴仁守君(三七)を附近の金治醫院に運れ込み手當したが蘇生しないので直ちに警察部古山醫師をして檢視したところ後頭部に一、二滴の血液が出血附着してゐるのみで致死の原因と認められる外傷を認めないとの鑑定に檢事局と打合せの上四日午後死體は城大附屬病院で佐藤博士執刀のもとに解剖することになつた、なほ最近學生の不祥事が續出するので檢事局でもこれを重大視し四日午後一時長崎檢事が自ら出動、事件現場を詳細に亙つて檢證を行つた

惜しい社員 伊藤支配人談

被害者に就いて京春鐵道會社支配人伊藤正氏は語る――誠にお氣の毒です、一家は十一人の大家族で先づ今後の生活問題が氣遣はれます、會社としては入社は淺いが社員一家に對しては特殊事情に鑑み最大限度の慰藉の道を講じたいと協議を進めてゐます、本人は前に朝鮮運送にゐた關係上業務部に上く通じ實に惜しい社員であつたのに惜しいことをしました

泣伏す妻女 十一人の家族を抱へ

被害者朴仁守君は京春鐵道自動車部に入社營業の一切の仕事に責任を持ち店內外の人々にも信望を持たれてゐた眞面目な青年で、家には金女との間に十一歳の長女を頭に二男五女の外義弟一人に男の弟一人計十一名の家族で稼ぎ手を失つた同家では途方に暮れてゐる

被害者朴仁守君の妻女金小阿好(三〇)さんは『何と言つて良いか判りません昨夜家を出る時はお友達のところへ行くと元氣で出たのですが今朝四時を過ぎたころこんな姿になつて歸つて來てくれました何度で誰にこんなにされたのかそれさへ判りません、これが夫の運命かと思へば呪ひたくなります、今の私は自分で自分がわからないやうです』と言つたきり額いてゐる愛兒を抱いてワッと泣き伏した、なほ朴君は昨年三月京春鐵道會社に入物自

受驗準備中 加害者李の弟語る

加害者李龍鎬の下宿では實弟李昌鎬君が左のやうに語つてゐた
『僕の兄は昨年から學校を休んで東北帝大の受驗準備のため毎日圖書館に通つてゐたのです、昨夜は兄が一人で清進町を通つてゐると、三の彼方に女連れの男が一緒歩いてゐたさうで、死んだ人は人違ひをしてか學生が生意氣だと言つたことから口論となり相手が二人で兄に毆りかかるので兄は友人の家へ逃げ込み、あとから出てみると、どうしたはずみかその人が路上に倒れて死んでゐるのでビックリして派出所に屆出たさうです、それから間もなく鍾路署へ連れて行かれましたが心配でなりません』

加害者は落第生 延專を既に除籍處分

右について延禧專門學校では、ナツ―と驚きながら左の如く語る
李君がそんなことをしでかしたのですか、李君は昨年三月文科二年生で落第してからといふものは一日も學校に出て來ないので學校ではもう除籍してありますが、今擔任先生がをられませんので在校時の操行は良くわかりません

李君は受驗準備で一生懸命でした、日頃おとなしい人で人を毆り殺すなどとは決して思はれませんと語つてゐた

良二千石の卵 今年は約廿名採用

本府十三年度の有資格者新規採用は約廿名と決定、近く碓井人事課長が東上、學術よりも人物に重點を置いて銓衡するはずであるが、朝鮮人中行政科合格者六名中二名は現職者で、死亡四名は全部採用し、城大出身高文合格内地人三名に優先權を與へて採用、結局內地では十二、三名を詮衡採用の模樣である

落第〝坊主〟を考慮 長髮の受驗差支なし 學生斷髮時代に一の話題

『この非常時に我等青年學徒は改めて褌を締め直さう、その心構へ の表示には先づ我等は揃つてくく坊主になろう』――學務局の命令一下、長髮を誇る城大豫科生も、弟髮を唸みとする高商ボーイも、我もくと惜しげもなく長髮を五分刈頭として京城府內官私立大學專門學生は揃つて丸坊主になつた

折柄大學專門學校の入學試驗は來る三月十六日ごろから一せいに執行されるが、さて中學卒業見込みの受驗生は論外として斷髮は一向差支へないが合格したら直ぐ刈り落す意氣込みの青年でなければ取れないと非常時下の入學許

適當な方法で注意を喚起 學務局岡事務官の談

數回に亙る學生の不詳事件を引起し社會問題となつてゐる際今回の事件に對し本府學務局では時局柄重視しこの旨東上中の鹽原學務局長に報告したが、留守を守る岡事務官は語る
最近學校において種々繰返へされる不詳事は國家非常時に際し遺憾である、常に學務局の注意を喚起し本府の方針である精神教育に力を注いでゐるので徹底せぬこともあるまい、時局が反影して少年間に殺伐な氣分が漲つてゐるのではないかとも思ふ、何と云つてもこの時局下にかゝることが繰返へされることは何とも申譯けがない、何れ何等かの方法で學校當局の注意を促すことにしたいと思つてゐる

勇む軍國調 京城農業の査閱

京城農業學校では四日午前八時半から同校々庭に栂野七十八聯隊長を査閱官として昭和十二年度學校教練查閱を行つた、狀況、報告、服裝點檢、閱兵分列の後一時間半に亙る各個教練あり好成績で正午栂野査閱官の講示あつて解散したが非常時下學校訓練の成果を示した

京城抱川間の 電氣鐵道實現 有志ら陳情

京城抱川間電氣鐵道敷設抱川期成會では、抱川最近の發展に鑑み、京城抱川間の電氣鐵道敷設認可陳情のため同期成會長金麒驥及び縣內擔任石井肇一、尹元赫の兩氏が三日本府內務局、遞信、鐵道當局を歷訪陳情に一兩日中を旬はせてゐる

自稱樂士 樂器を盜む 同宿人から

咸北城津生れ京城鍾路町一九積善旅館止宿中の自稱樂士金貫千(二五)は三日午後四時ごろ同宿人金鍾泰所有の樂器(時價百八十圓位)を盜み逃走した、鍾路署で嚴探中

朝鮮佛敎、滿洲へ 奉天に觀音寺を建立

朝鮮佛敎の滿洲進出――本府社會課では佛敎による精神敎化を行ふべく援助を行ひ奉天に在る觀音寺を今回建立し江原道の乾鳳寺住職が主唱者となつて奉天に關聯寺院を建て...朝鮮中央佛敎院の金何某師も出席して盛大であつた

アリラン峠に 行倒れの男

四日朝京城敦岩町天香園附近のアリラン峠附近の山林中に一人の男さんが冷たくなつてゐるのを通行人が發見、東大門署で檢視の結果京城鍾路町七七李寄萬氏(六〇)と判明したが死因取調べ中

國際親和會の 激勵晩餐會 國際的親和から世界の平和を招來するため在城各國の有力者で組織された國際親和會では會員中國民國總領事范漢生氏を五日午後六時から朝鮮ホテルに招待激勵晩餐會を開催

米海軍機 空中衝突 十名溺死か

【サン チヤゴ(カリフオルニア洲)三日同盟】合衆國艦隊では來る三月與行される戰時大演習を前に三十一日以來サンチャゴ根據地を中心として攻防演習を行つてゐるが、右演習參加の主力艦テネシー號所屬爆擊機二機は二日午前八時三十七分ポイント・ローマ西南十士の海上で空中衝突を行ひ海中に墜落、乗組員四名は直ちに救助されたが十名は行方不明となり恐らく溺死したものと見られると三日海軍當局から發表された

夫婦喧嘩も程度 怒つた細君警察へ

四日午前八時ごろ鍾を鳴して飛込んで來た女を龍山署で調べると福岡縣飯塚市生れ京城漢江通一一水野たま子(三〇)で昨年來病氣中の夫から三日午後十一時頃內縁關係の府內花園町七三無職富田久吉(三〇)が見舞に來て一泊し、口論から富田は腕を振つてたま子の頭部を毆打全治三週間の裂傷を負はし夫婦喧嘩も程度があると龍山署部で告訴したもの

シュ博士北極 探檢隊救助へ

『モスコー三日同盟』北氷洋の氷上に運命の漂流を續けてゐるソ聯邦北極探險隊救出のため救援隊長オット・シュミット博士は三日午後三時モスコー出發レニングラードに向つた、同博士はレニングラードより碎氷船ユルマク號に乘船して救助に赴くはずである、碎氷船の二日朝の位置はグリーンランドのマッグブタ電局東方約九十キロ、救助船ムルマネツツ號の二日の位置は北緯十二度十二分西經六度で越年艇より四百キロである

京城の大都路 十六年春に完成

京城の擴張をメーキヤップする六百萬圓を投じた市區改正五ケ年計畫道路敷設工事は第二年目に入り鮮總府土木課の手で工を急いでゐるが、既に工事進捗してゐる南部幹線道路三越裏から明治町を經て大和町憲兵隊入口までの工事は、一まづ完成するので續いて行ひ十六年度末までには東四軒町へ拔けるやうにする、西大門町から竹添町に通ずる線は十分が完成、昌慶苑前から東小門に至る線は用地買收を完了、太平通二丁目から阿峴町に通ずる線は既に用地買收に手を染めてをり新堂町から三角地に至る線は近く工事に着手、龍山京町から桃花町間、永樂町、パコダ公園間、東大門、安岩町間、花園町光熙町間の幹線道路は何れも手を染めてゐる
これら九幹線の都大路は十六年春には立派に完成し彼氏、彼女のアベック・ウエイとなる

若妻の服毒

四日午前四時ごろ京城横丁町一六六の八九朴楊貞姫さん(二〇)がネコイラズを飲んで苦悶してゐるのを家人が發見京城府立病院で手當の結果生命に別條ない、原因は夫婦喧嘩

故島田少佐葬儀

朝鮮軍司令部報道班故島田瑞穗少佐の葬儀は四日午後二時から京城元町西本願寺で嚴かに執行された

平和な上海の正月(大世界ふ近の賑ひ)=航空便

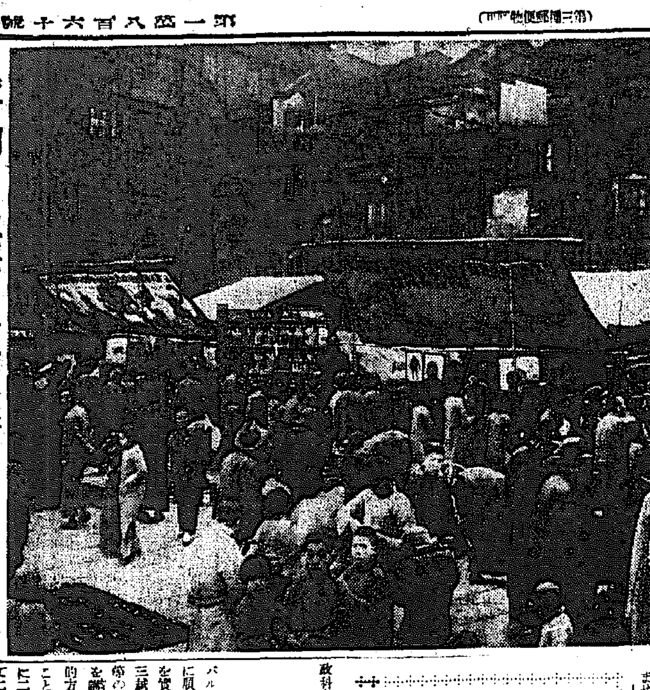

デパートの商品包裝紙 京城でも節約を近く相談

パルプ國策から紙使用制限の國策に順應するため包裝紙の使用節約を實施する內地百貨店と同樣京城三越、三中井、丁子屋、和信、平田等の百貨店もよりくく節約の方法を講ずることとなり、近くその具體的方法について協會例會にはかることになつた、三中井、三越は既に二重包裝を全廢して昨年に比べて二割の包裝紙節約を行つてゐる

普校生の赤誠 黃海道延

白翎面鎮道公立普通學校兒童一同は小使錢を節約して金五圓七錢を集め海事務所長谷川當長として四日總督府に軍事郵便用掛連ずけして來

戰場から送金

北支の第一線で活躍中の龍山署巡査石浦朝上等兵は戰地で貯へた煙草錢二十圓を寒暑期に困つてゐる細民に與へて頂きたいと四日龍山署長に宛てて送金して來たが第一線でこの溫い心持を忘れぬ白石上等兵の行ひに全署員感激す

臆病な强盜 一喝されて忽ち逃走

京城鍾路署管內に出現以來京城府內に水も漏らさぬ張り廻らされた警戒網を突破した氣味な强盜――四日午前三時半ごろ、京城城北町一七ノ二八金和姫さん(二〇)方の土塀を乘越えて一名の怪漢が侵入、就寝中の金さんに懷中電燈をつきつけ脅迫『金を出せ』『金は無い』『いや有るはずだ、嘘をつくな』と押問答の末障子の中をひつくり返して金品を物色中、起き上つた金さんが『こらつ』と怒鳴ると怖氣づいた賊人は又もや土塀を越えて逃走した、届出により東大門署で犯人嚴探中

大邱婦人會から 國境慰問費寄附

大邱國防婦人會、同國防婦人會では、過般各所から金百圓を國境警備の警察官慰問費として四日警務局に送付して來た

四日朝の概況

高氣壓は蒙古から滿洲に張り出し北支那、朝鮮はこの範圍にあつて各地上天氣です、本州も小高氣壓に掩はれて西日本は晴れてゐますが東日本は曇つて諸所雪が降つて居ます、低氣壓は東支那海南部にあつて台灣南西諸島に曇り小雨模樣、陵島東方にも小低氣壓があります、鮮內の氣溫は昨朝より上昇し、東北及南部海岸では六度前後の低目ですが京仁から湖南は二度の低目、西鮮では一―四度、三―六度の低目を示してゐます

天氣豫報(五日)

地方	風	天氣
黃海・京畿・忠南北	北西乃至北東の風	晴れたり曇つたり
全北・全南	北乃至東の風	曇
慶北・慶南	北乃至東の風	同
平南・平北	北西乃至北東の風	晴れたり曇つたり
成南・江原	北西乃至北東の風	同
成北	北西乃至北東の風	同

京城地方【今晚】晴れたり曇つたり【明日】同
仁川地方【今晚】風弱く晴れたり曇つたり【明日】同
京城溫度(三日)最高零下一度五最低零下十二度二(四日)今朝六時零下十度九正午零下三度八

ハカリ印の ヘブリン丸 かぜねつらなスグノメ 主効 流行性感冒・耳下腺炎・扁桃腺炎・はしか・リウマチス・神經痛・頭痛

大阪化學 株式會社 天洋堂

佛パテー ナタン超特作 2月5日ヨリ 同時封切 巴里の暗黑街 モーリス・トウルヌール監督 マルセル・シャンタル主演 シャルル・ヴァネル アルフレッド・アリ共演
日活 マキノ正博監督 片岡千恵藏 主演 自來也 水ケ江龍一監督 杉狂兒・星玲子主演 戀愛ハワイ航路
次週十一日より 待望の傑作映畫愈々封切る 新興グレエ超大作 赤ちゃん 日活特作品 五人の斥候兵
黃金座

●頭腦過勞者の必携藥! ノーシン●

内科一般特ニ 呼吸器、心臟、胃腸、腎臟 佐藤內科 院長 醫學博士 佐藤小五郎 京城本町一丁目 電話本局②一八八四〇

優秀治淋藥 リベール 心配するな、惑ふ勿れ ぜひ一下函を試みよ 五日分貳円 大阪市東區南久太郎町 竹村製劑所 各藥店にあり

志らが赤毛染 るり羽 美しい綠の黑髮!! 生々とした若さと美しさ これこそ「るり羽」の持つ魅力
特長 一、御洗ひせずとも直ぐ染り 一、染は手輕に湯で溶ける 一、髮洗ひ良き粉石鹼を増し 一、皮膚を汚さず永く保つ 一、日本髮洋髮何れにも良く 一、分量も使ひよき紫毛劑
(全國藥店に有り)

高血壓 惡血を除く 二つの療法
高血壓は動脈硬化、心臟病、腎臟病の爲、血液が濁り血管が硬化し、血の流れが悪くなるため起るのです。で血液を淨化する方法として瀉血が行はれてゐる。これはひるや吸角を用ひて出つた血液を吸取り、古血を除く方法ですが、これでは根治さす事はできない。血壓を下げる方法として一時的に體內の血液を少くして、その抵抗を少くする藥として有名な今津本舗で新研究したリキシン「イマヅ」は、先づ高血壓の原因となる濁つた血液を淨化し、同時に硬化した動脈を軟げて血の循環をよくするので、高い血壓は自然に下る。
中風も快方
從つて耳鳴り、肩の凝り、めまひ、息切れ、不眠、便秘、足腰の痛み、シビれなども治るし、怖しい中風、腦溢血が豫防できます。
リキシンを服用し手足の痲痺に惱む人もあり、又中風症で半身不隨の人にも大切な療法です。
リキシンは全國藥店にあるが、大阪市大仁の今津化學研究所へ申込めば、新研究の血液淨化劑が屆く

年賦定期貸付 普通銀行業務 京城府大門通二丁目百四十番地ノ一 株式會社 朝鮮殖產銀行 頭取 林繁藏 資本金參千萬圓 日本銀行代理店 日本勸業銀行代理店 朝鮮貯蓄銀行代理店 全鮮各地に支店出張所六十四ヶ所並に內地大阪に支店あり

產婦人科(入院隨意) 醫學博士 橋本吉藏 京城府岡崎町七 電龍山五八〇番

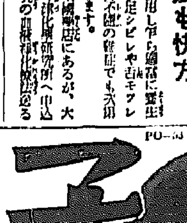
東海林太郎の 獨唱!赤城の子守唄 の續篇 忠治子守唄 ポリドール流行歌

趣味と學藝

男の腦と女の腦

長壽に對する科學者の"夢"

醫學博士 林 髞

私は慾が多いから、ろくの夢を持つてゐる。その夢は深くかつ大きい。生理學者である私は人間の壽命が今の三倍か六倍に出來ぬといふ問題、即ち壽命を長くすることが出來ないだらうかと云ふ夢を持つてゐる

壽命と云へば、一體壽命は何であるのだらうか。これには論理的な標準はない。人間は七十歳とか八十歳まで生きるはずだといふ論理的標準などはない。だから八十歳であらうが、百歳であらうが、そんなことはかまはないのだ。もし極論すると、いつたい人間はどの死ぬのだらうかといふことになる。これも壽命に標準がないやうに、どのやうに研究してみても、人間は必ず死ぬのだといふ論理的根據はないのである

然し、人間はどうしても死ぬものだ。さういふ運命を持つてゐる。つまり人間は死ぬといふ根據があるのだ。それは統計的の問題で決定される

壽命も同じことで、統計的に人間は幾つ位でいちばん多く死ぬかときめれば、それが人間の壽命といふことになる。日本人の壽命の平均年齢は短命で、男子は五十二歳、女子はいくらか長い。この平均年齢が短いのは、子供の時に死んだものも入つてゐるから、五十二歳をもつて壽命の標準にするのは無理である

この統計でなく、二十歳以上生きた人間で統計を取つてみると、男女とも平均七十歳位のところで最も多數の人間が死んでゐる。だから七十歳位が壽命だと思へばまちがひがないと思ふ

さて前述の命をうんと長くするにはどんな工夫をしたらよいかといふことであるが、それは人間の各臟器を新らしい臟器と取り換へるといふ新工夫である。それらの各臟器が少し弱くなつたらどしどしとりかへるやうにする。それには犬や牛の臟器をもつて取り換へるのであるが、これが實現して五年目とか十年目とかに一度宛かへてゆけば隨分長く生きられることになる。統計によると各臟器が一時に駄目になつて死んだ人は極めて少なく、多くはどれか一臟器がやられて死んでゐるから、犬や牛の臟器を人間のと取り換へることは夢ばかりではあるまい

各臟器の取り換へがうまくやつてゆけることとして、どうしても取り換へられぬものがある。それは中樞神經系統、就中大腦皮質がある。これは取り換へると、このうちのすべての機能が新らしく働きださなければならない。即ち自我も、記憶も、理解も、教養の蓄積した文化が消失したことになるからである

大腦生理の話の出たついでに、男と女ではどつちが頭腦がすぐれてゐるかといふことに一言觸れて見よう

モスクワのペーテロウ頭腦研究所長のオシポフ氏は、ここ數年間同研究所に於て約五百個の男女頭腦を解剖研究した結果、男女の頭腦の構造には少しも優劣の差が認められないと報告してゐるが、この研究發表は十分信頼に足るもので、私も亦オシポフの說に贊成するものである

從來稱へられてゐた女は男に劣るといふ說は全く假說に過ぎず、何等根據のある決定的なものではない。頭の大きさや重さが平均して、男の方が勝つてゐるといつても、これは決して頭腦の優劣を決するところの本質的なものでなく、却つて個々に就いて見ると、皮肉なことに女の方が大きく重い場合も多いことがある

更に又、よくいはれる女の頭の働きは直觀的、反射的であるのに反し、男のそれは推理的、概念的であるといふのも本質的なものではない

では何が女を今日のやうに劣等ならしめたかといふことになるが、それは勞働力が男より劣ることと、社會的地位が男より劣ることなどが擧げられる事に原因してゐる

然し今日でも技能の點において人によつては男と同樣、或はより以上に勝れてゐることは世間に例のあることで認められてゐるのである

そこで、一足飛びに百年後の女の世界を豫想してみると、もし分娩育兒などの不利や内臟勞働力の點を國家的施設によつて補ひ、教育その他社會的地位を今日の男性のそれと同等にし、その上腦勞力において女性が勝るとなれば、百年後には女性が今日の男性のそれと入れかはる可能性は十分にあると考へられる

百年後をまたずとも、既に頭腦の點においてラヂウムの發見者フランスのキユーリー夫人の如き、今日に於てさへ我々男性がいくら頑張つてもかなはぬ、偉大なる女性科學者の出現を見てゐるのであるから、我々男性が自惚れるなど絶對禁物である

バツクミラー

隨筆の罪なりや

城大教授の安倍能成氏、この頃目に見えて頰が痩せたとあつて病氣ではないかと尋ねられるので「いや隨筆を頼まれたが適當な想が浮ばないからだよ」といふ口の下から「しかし、年の割に頭髮の白いのは、これは隨筆のせいだともいへましいね」は、やはり氣にかゝると見えます

ロンドンタイムス

チヤーナリズムにこのユーモアあり

鼻と顎の效用くらべ

英國々立耳鼻科病院では昨今引込んだ顎に治療を加へ丁度ボートの舳が出張つてゐる樣に顎の所から毅然と突き出した逞しい顎に直す整形手術を發明しその治療方法も大變巧くなり盛んに同好の人を勵勝してゐるが、このニユースが一度タイムスに報道されたことから一般英國民、タイムス編輯部、齒科病院との間に鼻と顎との效用比較論が喧々囂々裡に取り交はされ、翻んだ話題を提供してゐる、齒科病院の新治療法發明の源は白人種の間に廣く傳播してゐる引込んだ顎の觀念からで、一體小說に出てくる英雄に引込んだ顎を持つてゐるものがあるか?宜しくブルドツクの顎の如く出張つた顎を持つべしといふ觀點からである、ところがタイムスの編輯部は「土台顎が性格の表現なんて事はない」と病院側の意見に反對、次の如き社說を發表してゐる

「どうして鼻が顎の代りになれないものか、鼻は顎よりも效用が廣く重要だ、第一我々は顎で香は嗅げないし、眼鏡を顎にかけたら大馬鹿野郎に見える、たゞ顎の效用はナツクアウトの對象になるし、鬚剃の興味だけだ、また鬚をつけたら折角性格の表徴たる顎も見えなくなるではないか、兎に角顎を突き出すとはとんでもない、我々の理想は鼻を長くしてブルドツクの眞似をしないことである」(畫右は佐藤尚武氏の鼻左はムツソリーニ首相の顎)

豆談義

郵便と略稱

本誌一月號を城大法文學部の某先生に發送したところ一月も十日を過ぎてから『府内不備に付返戻す』といふ符箋付きで返つて來た。これまでも屢々『市内東崇町城大』で發送したが返つて來たことがなかつたが、一月號だけはどうしたものか返された。『京城帝國大學法文學部』とするのが勿論正しいには違ひないが、東京帝大を東大、朝鮮銀行を鮮銀といふ如く、一般に略稱され、城大で通用するものと思つてゐたが、郵便屋さんには城大では通用しないことを初めて知つた(中略)或は上から略稱は嚴禁すべからずとでも嚴命されてゐるか知らん、こんな事を云つてはこちらの勝手かもわからぬが「城大」位は郵便屋さんにも知つてゐてほしいやうな氣がする(京城雜誌二月號より)

新刊紹介

滿鮮史研究 中世第二冊(池內宏著)著者は東京帝大教授で文學博士、滿鮮史研究とはいへど本書は正に古代朝鮮史の金字塔ともいふべく高麗太祖の略階から實錄、契丹の時代を綴る種々の史實を探り、附圖を配して具さに說明したところ、單なる歷史書といふよりも堂々たる論文集といふべく神話を交へ歷史を正し新說を掲げて論議はたゞ敬服に値する(七圓五十錢 東京市日本橋區江戸橋二ノ八松屋ビル座右寶刊行會)

東亞明朗化のために(船田中著)これは世界大戰の我對支外交問題、辛亥革命後の支那政權の推移、支那における共產黨の跳梁と抗日運動、英米の策謀政策、支那事變の本質等の項目に就いて詳述し支那事變の明朗化のために亂離した中國の健全分子と緊密提携して行かねばならないと結んだ好著、著者は法制局長官である(一圓二十錢、東京・神田・神保町三、日本青年教育會)

▲最新名作軍歌國歌愛國行進曲國民讃歌その他鮮文時局歌等六十五篇(十錢、京城寬勲町一二一、三文社)

▲支那事變と日本の戰爭(小泉信三著)三十五錢、東京・芝・三田二、慶應出版社

▲世界の體操・赤化の陰謀(東京日日新聞社編)五十錢、東京・麴町・有樂町、東京日日新聞社

▲最新變理法研究(仙台變理組合編著)一圓、東京・京橋・槇町二ノ五、有鄰堂書店

▲佛領印度支那誌(南洋經濟研究叢書第二巻)二圓、東京・麴町・內山下町一、東亞經濟調査局

▲全國株式取引所取引員總覽(十三年度)一圓、東京・日本橋・兜町二、經濟日報社

▲現代國家研究(清水澄編)七十錢、東京・麴町・九段四ノ二、英衛倶樂部

▲滿洲經濟法令彙(第二十九輯)三十錢、大連藪島町八二、商工會議所

▲大日(新年號)三十錢、東京・神田・司町一ノ一〇、大日社

▲支那時報(一月號)五十錢、東京・麴町・下六番町五、支那時報社

▲海防(一月號)二十錢、東京・麴町・日比谷公園、海防義會

▲東邦經濟(一月號)五十錢、東京・麴町・內幸町大阪ビル、東邦經濟社

▲時事經濟(一月號)二十錢、東京・神田・宮本町八、時事經濟社

▲警務(一月號)十錢、京城南山町三、朝鮮間教院

▲仁川(一月號)三十錢、仁川旭町三五、仁川社

▲昭和時代(一月號)三十錢、東京・神田・司町一ノ四、昭和時代社

▲科學知識(一月號)特輯新兵器と作戰の經濟、附錄科學年鑑(九十錢、東京・神田・錦町、科學知識普及會)

▲保險銀行信託時報(一月號)四十錢、東京・本郷・駒込動坂町三六〇、保險銀行信託時報社

▲大陸研究(十二月號)四十錢、東京・神田・旭町七、大陸研究社

▲農業新報(新年號)附錄農業日誌(七十錢、東京・京橋・銀座西一、農業新報社)

▲朝鮮と建築(十二月號)七十五錢、京城黃金町日本生命ビル、朝鮮建築會

▲一味(一月號)二十錢、大阪府高槻町東五百住信教院內、一味出版部

▲婦人運動(一月號)二十錢、東京、牛込、市ケ谷田町二、職業婦人社

▲健康之友(一月號)十五錢、東京、牛込、箪笥町一〇、健康之友社

▲財政(新年號)十五錢、東京、麴町、上二番町三、財政社

▲少年倶樂部(二月號)南京城大攻略戰(武藤貞一)五十錢、東京・小石川・音羽、講談社

▲國際月報(第九號)支那事變特輯號五(非賣、外務省情報部)

▲同盟旬報(一月上旬號)三十五錢、東京・京橋、銀座西八、同盟通信社

▲キング(二月號)新長篇愛國纏綿(淺原)支那事變大特輯、相撲大特輯、滑稽落語小說傑作集、立身出世號外大特輯、第三十數篇演藝(七十錢、東京・小石川・音羽、講談社)

▲講談倶樂部(二月號)相撲讀物、相撲道場訪問、從軍實話座談會、その他小說讀物(六十錢、東京・京橋・小石川・音羽、講談社)

▲科學ペン(二月號)獨逸文化の展望、自然科學的世界觀と觀照的世界觀(五十錢、東京・麴町・內幸町・商工ビル、科學ペン倶樂部)

患者の見舞客にテレヴイジヨン

傳染病の場合に應用

傳染病患者の見舞は病氣の豫防上から憐みの種だが、今度モスコー傳染病研究所附屬病院では新式テレヴイジヨンを考案し控室に居ながら患者に面會出來ると言ふ設備を新設した、これは同研究所のヴエルザン博士の考案になるもので電話機にテレヴイジヨンの機械を付屬させ病床の様子をテレヴイジヨンで見ながら電話で話をしようと言ふものだが、猩紅熱のやうに身體は平常に復しながら何時までも傳染性のある患者などに試みて非常な好成績を擧げてゐる

メイエルホリド座解散さる

十七年前モスコーに有名なメイエルホリド劇場を創設して以來ソヴエート劇壇に君臨してゐたかの如きメイエルホリドは去る一月九日藝術委員會の命で同劇場を解散し

阪本龍馬役に神田伯山の孫

『巨人傳』に登場

伊丹萬作演出の『巨人傳』は着々大河內傳次郎東上第一回主演、傳次郎自らが新時代劇映畫に相應しい青年俳優と折紙付きで、佐山亮(二十六歳)が推されて直ちに『巨人傳』の撮影に加はつた、この佐山亮は往年『八丁荒し』の異名で謳はれた名人神田伯山の直孫に當り、身長五尺六寸、體重十八貫の明朗な新時代劇映畫に相應しい青年である

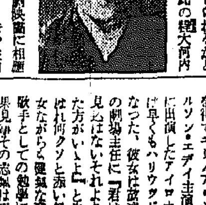

"大地"の作者 米國物へ轉向

支那の人々について六冊の著書を出した後でパール・バックは今度は彼女の小說『この誇れる心』のなかでアメリカの情景とアメリカの性格へ轉じた。これは來る二月十日ジヨン・デイ會社から出版されるはずで、一九三五年以降彼女の最初の小說である、彼女の新しい二冊『戰ふ天使』『追放』は何れも十一萬部以上を賣つた

四千四百年前の墓から千四十五枚の皿を發掘

記錄的な考古學上の資料

最近フランスの探險隊がシリア地方で發掘した墳墓の中からは、千四十五枚の皿が出て來た、死者に對して皿の上に供物を載せて供へるのは、有史以前からの習慣で少なくないが千四十五枚と言ふ數は記錄破りとされて居る

何故こんなに多數の皿があつたかに就いて英國の考古學者M・E・L・マロワン氏は數世紀に亘つて、此の墓に供へ物が捧げられたためだと說明してゐる

事實此の墓には、井戸のやうな降り口が付いて居り、また非常に多數の山羊の骨が墓の中に散亂して居る所から見てもマロワン氏の說が正しいものと見られて居る

尚此の墳墓は少くとも西曆紀元前十八世紀以上と言ふ古いものでマロワン氏の如きは紀元前二千五百年以上だと言つて居る

今晚のラヂオ

六時世界偉人傳(東)東京放送兒童研究會▲六時二五分遞成安部講座(東)▲七時七時三〇分講演(東)國民歌謠▲七時四〇分講演(東)荒川秀俊▲八時放送劇(東)新編芝濱代參▲八時一〇分マンドリン合奏(東)京城マンドリン合奏團▲八時二〇分長唄(東)杵屋勝五郎外▲八時四〇分歌謠曲(大)內宋寛▲九時時事解說(東)法博林毅陸

世界の人氣者 ベストテン

米國の大衆雜誌タイム誌は新年號で過ぐる一年間を回顧し、一九三七年の人氣者十人を次の樣に擧げてゐる

1ジョン・ルイス=勞働運動=C・I・O(産業別組織委員會)の會長、一九三七年の時の人は正に勞働運動の大立物ルイスでGMその他自動車罷業の大ストライキを指導し忽ちC・I・Oを大組織に育て上げた

2マイロン・テイラー=實業家=USスチール會社々長ルイス派との勞働爭議の折衝で男を擧げた

3セグリオ・ウアルガス=政治家=人も知るブラジルの獨裁官

4ドナルド・バツヂ=運動家=ウインブルトン庭球トーナメントの三選手權を獲得し、デ盃を米國に持ち歸らせた殊勳者

5トーマス・パラン博士=醫學者=米國保健局の主任醫として花柳病撲滅に大功を樹てた

6デール・カーネギー=作家=その著書…

7ディアナ・ダービン=映畫俳優=クラーク・ゲーブルもテンプルちやんも顏、演技、宣傳と三拍子揃つたこの子役には敵はない

8チヤーリイ・マクカシイ=ラヂオ出演者=寄席の腹話術で全米の喝采をさらはせた

9、10、蔣介石、宋美齡=世界中で一番人氣のあつた夫婦で最後に世界中で一番人氣と同情を集めた國は支那だと同誌はいつてゐる

不連續線

反目

電車の中である。

男と女とは、一つの空席を隔てゝ睨み合つてゐるが、その男と女とは見知らぬ同士の中年者である。

しかも、その空席には、一つの大きな風呂敷包みが置いてある。

男にも女にも同伴者があつて、互に、空席の風呂敷包みを氣にしながら、前の吊革にぶら下つてゐるその同伴者と話をしてゐる。

「この風呂敷包みさへなければ、一人は腰かけられるのに」

男は女の心を忖度し、女もまた男の心に探りを入れてゐる〇〇口に出さないが、心の中では互に反目の感情だつた

互を睨み合つてゐるのである。その反目の狀態は永く續いて、双方とも不快の念を抱きつゝ、しかしつゝ、いつの間にか終點へまで來てしまつた。

「フン、圖々しい女だな」

「あつかましい男!」

互に心の中で罵り合ひながら、もう一度その風呂敷包みと相手の顏とをジロリと流し見て下車したが、あゝそれは、男のものでも女のものでもなく、誰か外の客が忘れたものであつたことがわかつた時、男も女も、もう電車を下りて別々の方角へ歩き出してゐたけれど、互に、胸に抱いた無益な反目の感情を悔いる心で一杯だつた

映畫ニュース

◇=東寶映畫では三八年劈頭の大作として伊丹萬作と大河內傳次郎の最初のコンビにより『巨人傳』を近く東寶撮影所に於て撮影と決定した、『巨人傳』は伊丹萬作の原作、脚色になるオリジナルシナリオで大河內傳次郎に配する瓜郎子、以下堤眞佐子、丸山定夫、小杉義男、英百合子、清川虹子等が顏を合せる

◇=ブタペスト生れの歌手として歐洲で認められメトロの招聘を得てエリノア・ボウエル、ネルソン・エデイ主演『ロザリー』に出演したアイロナ・マツシイは早くもハリウツドの人氣者になつた、彼女は故郷ブダペストの劇場主任に『君は歌手になる見込はないそれより俳優になつた方がいゝよ』と失禮なことを云はれ、歌手としての勉學にふけつた結果見事その志望は天の認めるところとなつて今や立派な歌姫になつてしまつたと云ふ涙ぐましいエピソードがある

◇=サミエル・ゴールドキン、アレキサンダー・コルダがチヤツプリン、メリー・ピツクフオード、ダグラス・フエアバンクスの『持分』を買收してユナイトを獨占經營せんとする交渉は途に種々の理由で、コルダ、ゴールドキンが『斷念』した旨、第三者の代表者により正式發表された、この結果チヤツプリン、フエアバンクスの活潑なる再製作開始が期待されてゐる

京城劇場に美勝會

漫才とレビユウ

六日から六日間京城劇場に來演する美勝會一行萬歳と美女の歡舞はプログラムを盛澤山にし殊に呼物のジヤズ、忠臣藏は僅に五十分の短時間に大歌舞伎の莊嚴さをエーモア、ナンセンスを織込んで大序より引揚までを通し十二景で見せるといふ新趣向である

學藝だより

▲國王劇歌會では六日午後一時からぽあぐらんで蘇田燁一郎氏歸朝獨唱會を開催する、會費一圓二十錢

▲第四回「女流文人」座談會は十日午後一時京城本町二丁目茶房ヴイーンにて會費五十錢、婦人文學同好者に限る

▲京城府公立小學校教員會圖畫研究部主催の京城公立小學校兒童圖畫展は十八日から四日間南大門商工獎勵館で開催される

國定忠次 (183)

長谷川伸作 岩田専太郎畫

檢擧(七)

圓藏は月の光りに照らされてゐる顏に、苦ぼろい笑ひを浮かべ

「命を助けられた嬉しさだらう、この男が云ふには、忠次親分は旦那方の間でどうも評判がよくねえ、打放つといたら何を仕出かすか知れねえ男だから今の中片付けるといふお話がある、現に私が國定へ入り込んだといふのが、不意に人數を向けたとき、どのくらゐの人數で抵抗ひするか、そんな事を探るためだと、かう話してくれたんで、

「おや」

持合せの金をやつて何處へでも飛んでしまへ、さうでないと身の不爲だらう、と、かういふと、淚をこぼして喜んで、實は俺が親分の屆になつた連中がいくらも居るのに、旧を踏へて國定の要るのをみてゐるのが口惜いから、お前さんに助けて貰つて用たんだが、恨みと思ひは忘れられたので、といつて別れたのが國定方で今し方さ、別れてはゐたが氣になるので、親分が歸つてくれゝば皆ふだらう、さうしたら今の話を耳に入れ、覺悟をして戴いた上で仕度もしなくてはならないと、この川ッ端をやつてくると、逃げる追ひかける二人の男がある、で、何だらうと見てゐると、一人は河原へ跳び込み、一人は抑へつけて一ッ寸打つた、一人はぽかんと突ッ起つてゐたが、此方の姿に氣がついて逃げて行く、そいつのうしろから二ツ、石を叩きつけて一ッ飛ばしに、頭かに當つたらしいが、どんどん逃げてしまつた、そこで河原へおりてみると、この有樣だ、何かに躓いてのめつた所に落ちて打ちどころが惡かつたらしい」

「ウンー」すると、俺の考へは八州役人の手がかかつてゐるのも同じたんだな」

「何も定九郎の定がさういふ話をしたから判つたのではないが、前々から探子はあらまし覺つてたが」

「日光の、ちよいと聞きてえ、今、さういつたら、覺悟をして戴く仕度かしてえと」

「あ、云つた」

「覺悟はすぐつくから心配ねえが、仕度といふのはどういふのだ」

「まさか、身内を殘らず集めてお繩り方と闘へといふのでもあるめえな」

「さあ」

「俺はそんな事は嫌だ、そんな事をしては堅氣の衆に迷惑かける」

「じやあ、仕度とは、何だね。旅仕度か」

「今度ばかりは國越えは出來まいね、何故つて、國定一家を潰す氣でかかるとすれば、旅先なら、先方の思ふ壺だからね」

「みず」

「旦那方が易々と手を入れないのは地許だからだ、これが旅先となれば、抵抗ひする數がすくないだけでも樂になるからね」

「と、俺に、長ドス草鞋を穿くなといふのか」

「穿くなではない、穿けないのだ」

「とすると、抵抗ひしてみる他はねえ」

「さうするかね親分」

「命を惜しむのではねえが、仕方が他にねえとあれば、花々しく死花を咲かす他ねえからね」

「ある」

「ネッ」

「あるのだ親分、途がね」

「ようッ」

「こゝから北へ北へと行くのだ」

「北? 北といふと?」

「赤城山がある」

「赤城?」

「榛名、妙義、赤城は上州の三山といふが、ここじや赤城の他は用がない。こゝからは神梅、桜棋、宮隠、鼻ケ石、柏倉のうち、どこからでも山へかかるのだ、成るべく大前田を避けないと癸五郎親分に違いから、神梅から鳥居峠下を左にちぐつて地藏山か荒山か、さうでなければ大胡から山へすぐかゝつて解網山か」

「……」

「先乘りは圓藏がして、平ら地、要害のところを探し、小屋も掛けようし糧食も拵へよう、そこへ人知れず米と鹽噌を持込むのは方向違ひの、横、小暮あたりからにすれば氣がつかれねえだらうからね」

「ふウン。山籠りをするのか」

「他國へ飛んだと見せてね」

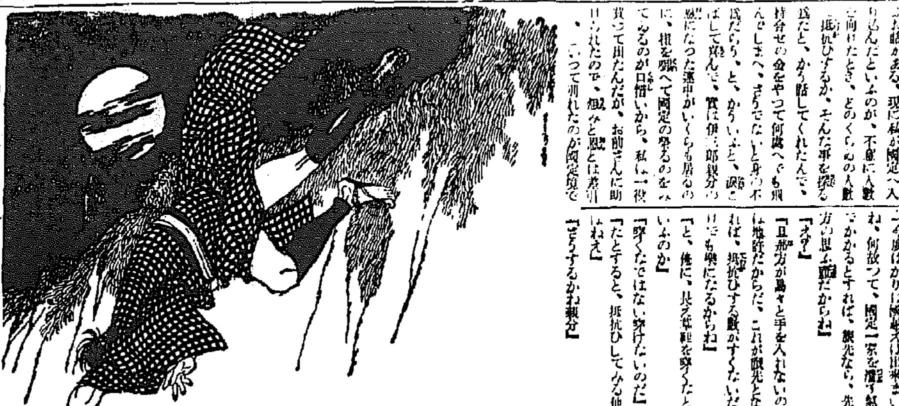

お肌を白く
クロバーレモンクリーム
キメを細かにする
レモン配合のクリーム
お化粧下に
荒れどめに
お髭剃り後に
クロバーホヽ紅
クロバー口紅

各眼科病院處方眼鏡責任調製
大學堂眼鏡店
京城帝國大學御用
京城府本町二丁目 電話本局(2)三七五番 振替京城一一二五番

坂井耳鼻咽喉科醫院
京城本町一丁目入口 醫學博士 坂井 清

キングレコードの
愛國行進曲
內閣情報部撰定 文部省檢定濟
陸軍軍樂隊 山口常光指揮
永田絃次郎 長門美保
特別定價一圓
全國有名蓄音器店にあり
大日本雄辯會講談社
B24

ワカゲキ
彼大て大情 氏朝か毎 ニんこ ユレユ 一よー 侍ス侍ス
6,25 2,15 / 7,45 3,25 / 7,55 3,45 11,20 / 9,15 4,35 12,40 / 9,25 5,05 12,50

松竹キネマ 明治座
二日四日ヨリ上映時間表(八日マデ)
大地 THE GOOD EARTH
沈默の愛 ユーニ スー 情報
一回 二回 三回
10,40 2,37 6,50 / 11,08 3,05 7,19 / 12,01 3,58 8,12 / 12,18 4,15 8,29

京城劇場
新舞劇 日東歌舞劇團
特別料 五十錢均一

日活 喜樂館
二月二日—六日—五日間
朝日・毎日・トーキーニユース
熱砂の原
國の果
て進魂

義手足コルセツト
京城府 商野義肢製作所

浪花館
スペイン婦亂
五十六番街
世の歌
二月五日上映

日活 黃金座
自雷也
朝日・京日ニユース
円の里の暗黒街
戀愛ハワイ航路
二月五日より二月十日まで
一回 二回 三回
2·00 6·30 / 11·10 3·00 7·30 / 12·15 4·10 8·35 / 12·35 4·35 8·55

朝日座
軍國の母
通州城
二人針
味の手紙
宮川左近
近郷新作浪曲

中央館
日支事變報告
白き王者
白馬走隊

京龍館
漫歴史は夜作られる
朝日世界ニユース
猿飛佐助
7,00 3,15 / 7,15 3,30 12,00 / 8,55 5,10 1,40 / 9,10 5,25 1,55

輸出綿布組合を結成
内地同業者と協調
割當制採用の際は朝鮮事情を參酌
三日の關係者會議で決定す

比島向け輸出綿布並にアメリカ向別珍コール天の統制打合會は三日午後二時より商工獎勵館で開催、業者側から酒居（田村駒）桝平（伊藤忠）松田（東洋棉花）佐々木（日本棉花朝鮮棉花）加島（丸永商店）江口（三菱）の六氏及び商工課關係官出席し意見交換の結果

一、割當は組合結成後內地側の統制團體たる日本綿糸布東亞輸出組合と協調の上決定すること

一、可及的速急に輸出組合を結成すること

として午後三時過ぎ散會したが輸出組合は任意組合とするか又は同業組合による同業組合とするかは未定で、今後研究の上決定することとなつた。しかしてアメリカ向別珍コール天の朝鮮經由輸出高は昭和十三年、百十六萬平方ヤードで、また比島向け綿布は同年百六十萬平方米に及んでゐるが、これが割當に關し別珍コール天は鮮內生產がないので問題はないが、綿布に就ては三日の會合で業者側から

現在の輸出は大部分生粗布で輸出數量も前記の通り少ないので今後染色加工を鮮內でも行ひたい希望であるが、加工を行ふとすれば自然輸出數量の割當決定に當つても從來の實績のみを基準とされることは避けられたい

旨の希望あり總督府も其趣旨を諒としたが、割當問題は鮮內業者の全部が內地業者と出店關係にあるので、割合に順調に進むであらうと見られる、尙協定輸出數量は四千五百萬平方米である

鐘紡の增資に大藏省難色
"鐘紡だけの特別扱は出來ぬ"

【東京電話】鐘紡の懸案の三倍增資決定は各方面に異常のセンセイションを與へてゐたが、現在時局的重要產業の生產力擴充を圖るべく資金調整法により資金調整を圖りつゝある大藏當局方面では鐘紡が輕工業を主體とする產業會社であるといふ建前から同社の三倍增資に對し難色が深い。卽ち從來大藏省としては時局產業の生產力增加を期するため特に資金調整法を制定、重工業方面生產設備擴張資金の需要に對しては無條件で許可の方針を執つて來たのに反して、輕工業方面に對して當局は不許可の方針を堅持し從つて資金調整法中「丙」の部に附せられてゐる紡績業の增資新設擴張資金に對しても、調整法規定の根本的目的から不許可の態度を執つて來た。この際、鐘紡のみに特例的三倍增資を許可するとすれば、他の紡績會社の增資要求に對しても許可せざるを得ず、延いては大藏當局の資金統制調整の原則は破られる結果となるのでこの理由に基き鐘紡の三倍增資に特例を設け得ないと云ふにあり、今後鐘紡が增資につき當局の諒解に努めるとしても以上の理由より大藏當局の意向は相當强硬なものあるので今後の成行きは注目されてゐる

柞蠶生產狀況

農林局發表＝柞蠶は平安北道の特產にして昭和十二年の狀況を見るに飼育反別は四千三百三十二町、飼育戶數は春期四千三月、秋期十三月、是等の放養蛾數は春期六十七萬二千蛾、秋期六萬六千蛾合計七十三萬八千蛾となり產繭額は春期千五十一萬三千顆、秋期九十七萬五千顆にして合計千百四十八萬八千顆之れが價格二萬五千七百三圓に達した、而して收繭額は昨年に比し三百四十二萬八千顆（四割二分五厘）の增加である

民間からは採用せぬ
委員は全部役人
產金資金審查委員規定發布

金增產資金貸出に關する委員會新設に就ては本府鑛山課に於て準備中の處之が完了を見たので、朝鮮總督府產金資金審查委員規定を五日附官報「內訓」を以て發布することとなつた、同委員會規定は全文六條からなり、左の委員長以下委員を置き資金貸出につき審查決定し萬全を期せんとするものである

委員長＝殖產局長穗積眞六郎▲委員＝鑛山課長石田千太郎、司計課長奧村重正、理財課長山地靖之、事務官山名酒喜男、同木村藤雄、技師志賀融、同高濱保▲幹事＝事務官小島一郞、理事官、技師志賀融

全鮮取引所
一月中賣買高
五百三十萬石

全鮮五米穀取引所の一月中の賣買

生糸の清算取引は神戸のマルサへ
生糸案內及び生糸週報贈呈
神戸市浪花町六〇　神戸ビル三階
電話三元（二六七六・三七一六・三九六四）
神戸生糸取引所仲買人
佐相右一商店　サソウ　ウイチ

東拓社債
月末頃發行か
三千萬圓四分三厘、パー程度で

【東京支社特電】東洋拓殖の社債發行限度を現行の拂込額の十倍から十五倍に擴大を中心とする東拓法改正案は、愈よ近く拓務省の手により議會に提出され、恐らく無事可決さるゝものとみられてゐるが、その時機の接近とともに、東拓の借入金肩替り社債發行と、その興銀の手による賣出しが接近したものとされてゐる

卽ち興銀では東拓に對して昨昭和十二年度の事業資金として十二億前貸金の名目で二千萬圓、米價調整對策資金その他として一千萬圓合計三千萬圓の融資を行つてゐるが、今春に入るとともに興銀、東拓兩當局間に右三千萬圓を可及的速に社債化して一般に賣り出さんとする交渉が進められてゐる

興銀としては生產力擴充のための新規の資金需要に應ずる用意として出來る限り抱き込み中の長期貸付金を解放せんとして、先きに鐘紡、東電兩社の社債を賣り出し財界の空氣を打診した結果は頗る良好な成績を示したところから、東拓社債の賣出しに對しても愈よ自信をかためた模樣で、從つて東拓の社債發行限度の擴張、一分增配の確定せられる直後、卽ち今月末頃を期して三千萬圓程度を四分三厘パーで發行するのではないかとみられるに至つた

滿洲昨年末の銀行會社概況

【奉天支局發】昨年十二月末現在における滿洲の銀行、會社數は二千七百三十社、資本金（滿洲國法人をふくまず）合計十七億五百八十三萬四千八百四圓で前年同期に比べると實に一億四千三百九十二萬圓卽ち約一割の激增振りで、いかに滿洲における經濟界が躍進しつゝあるかを明示するものである

證券取引所稅の增額は影響薄

今回の增稅中有價證券賣買取引所稅は內地に於ては短期を現在の萬分の二・七を萬分の四に、長期は萬分の四・五を萬分の六に夫々引上げる事に決定したが、朝鮮に於ては現行が短期萬分の一・五、長期萬分の二となつてゐるので、假りに內地同樣の率によつて引上げる事としても差したる增稅にはならぬ事が明かとなつた

〃水稻種〃銀龜〃
西鮮で獎勵か

總督府農林局では昨年水稻新品種豐玉、瑞光、日進、榮光の四種を新獎勵品種に加へ

▲豐玉、京畿、忠南、忠北、全北、慶北▲瑞光、全北▲日進、慶北▲榮光、全南

に栽培せしめたが之が成績に就ては目下各道に照會中で詳細不明なるも、成績頗る良好の模樣であるから、今後も試驗調查によつて良好と認めるものは獎勵に移す豫定である。しかして明年は坊主と龜の尾の交配種たる銀龜五號及銀龜十二號が黃海道の獎勵品種として新しく登場する模樣である

株の御用は
京城　二田原へ

貿協事務所移轉

朝鮮貿易協會は三日午後二時より京城商議で理事會を開催、會員四名入會、並に事務所移轉に關する件等を附議したが、異議なく承認を得たので、事務所は四日長谷川町富士ビルに移轉することとなつた

一月手形交換高

一月中の京城手形交換高は十一萬五千三百五十枚、交換金額一億三百七十七萬八千七百七十八圓で、十二月中に比し枚數に於ては四萬九千百二十一枚、五千五十六萬四千四百五十九圓の夫々減少である

混用實施を控へて
綿布思惑買殺到
賣ものなく價格急騰

綿製品統制の建前から綿業界にはスフ・ファイ混織が愈よ當面の問題となつてきたが、これに關聯して鮮內綿布界では一月下旬以來混用なき純綿布の思惑的買物が地方筋より殺到し、綿布は朝鮮が獨自的に狂騰を演じてゐる、これは洗濯回數の多い朝鮮の土地柄、ステープ・ファイ混織よりも純綿布の耐久力を考へられるだけ地方筋が混用前のものを積極的に買進んで來る關係で、一月末に比し四日の府內出來値は實に十四圓高唱へ（細布三き）となり、しかも賣物皆無の狀態であり目先なほ高値掌みの有樣である、これは朝鮮の洗濯と云ふ特殊な風習がステ・ファイ混用時代に直面して生んだ奇現象であるものと成行は注目される

斃死牛の代牛購入補助
本年は十一萬圓計上

總督府の畜牛共濟事業は昭和五年事業補助金一萬圓を計上以來年々補助金を縮少しつゝも豫算に計上し、近年は八千圓程度を以て各道に對し斃死の際の代牛購入補助として來たが、十三年度は之を一躍十一萬圓として豫算に計上し、大藏省の查定を通過したので、近く各道畜產主任官を招集し、之が補助金交付機關の統制を行ふこととなつた

九道の農會副會長
三、四月中に任期滿了

本年は各道農會副會長の任期（四年）滿了期に當り京畿、黃海、平北、咸南の四道を除く九道は何れも三、四兩月に滿了となるので總督府農林局では各道の內申を俟つて新規任命を行ふ事となつてゐる

不渡手形激增
鍾路街中心に

一月中の京城手形交換所不渡手形は人員四十四名枚數百十一枚この金額七萬二千三百五十圓で、十二月中に比し人員に於ては僅か二名の減少なるも、枚數に於ては五十五枚の增加、金額に於ては四萬五千三百四十七圓の激增でこれは鍾路方面の舊正前決濟の不圓滑による不渡續出が原因である

東拓貸付增加

東拓京城支店の一月末現在貸付は定期貸付六七、一一三、二三五圓年賦貸付六八、七六二、七一七圓合計一三五、八七五、九四二圓で前月末に比し三十一萬三千九十九圓の增加である

護謨需給惡化
統制の甲斐もなく
市價は依然低迷す
第二期輸出は基準量の六〇％

國際ゴム統制委員會は一月廿五日ロンドンに會合、本年第二・四半期のゴム輸出割當につき協議の結果基準割當額の六〇パーセントにすることに決定、第一・四半期に比し一〇パーセント方の大巾削減を斷行することゝなつたが、この報を入れてもゴム價は大して擡らず

ニューヨーク、ロンドン、シンガポールいづれも小幅の上進に止まつた何故ゴム價が國際ゴム輸出割當の大巾削減にもかゝはらず反撥を示さないか、要するにその理由は輸出割當の削減もゴム消費減に追隨したまでであつて、委員會今回の措置は

相場吊上げの一ゼスチュア

にすぎず、業界の需給實勢が相變らず惡いからである。卽ち最近における世界ゴム需給狀態を見るに、生產國の輸出減少以上に世界各國の引取高は減少を示し、在荷も激增するに至つてゐる、國際ゴム統制委員會による世界ゴム需給統計は昨年十一月までの實績しか判明しないが、それによつても世界各國のゴム引取高總計は昨年十一月には七萬五千トンにすぎず、前月に比べて八千トン近くを減少し、昨年中の最高記錄を示した三月に比べると二八パーセント二萬九千トンの著減である。また昨年一—十一月の引取高累計を見ても、結局百萬〇八千トンで、一九三六年同期に比べて六萬三千トンの增加にすぎない世界在荷においては昨年六月以降漸增し十一月末には四十四萬一千トンと昨年五月末に比べて六萬七千トン近くを激增してゐる、更に

世界ゴム消費高

の五割前後を占めるアメリカのゴム需給狀態を見ると、昨年十二月の消費高は僅かに二萬九千トン、昨年の三月に比べると四割五分近くの著減を示し、昨年中の消費も五十三萬八千トンと一昨年に比べて三萬四千トンの減少を示してゐる、ストックの增加また著しい、それにしても國際ゴム輸出割當は昨年下期における九〇パーセントから本年の第一・四半期には七〇パーセントに、本年の第二・四半期には六〇パーセントへと、この間基準割當の三〇パーセントに及ぶ大巾縮減をなすに至つたのである。輸出割當率は過去においては一九三六年の上期に戾ることになるわけである、尤も輸出割當の基準は本年は一九三六年當時より若干增えてゐるからこれに對する六〇パーセントの

輸出許可量も

當時に比べると相對的に增加してゐると見てよい、しかも一九三六年第二・四半期における世界のゴム引取高月額を見ると、國際統制委員會加盟の分とアウトサイダーの分とを合計して八、九萬トンであつたのに對し、昨今では之れよりは確かに少い、かようにみると國際ゴム統制委員會今回の措置もゴム價回復に大した效果を及ぼすものとは考へられず、ゴム價は依然ロンドン相場で

七片前後を低迷

せざるをえないであらう。もちろんゴム價の前途を支配する決定的な要因はアメリカ商工界の前途如何にあり、景氣がウンと好轉すれば供給が足りなくなるだらうが、現在の儘であれば先づ一杯に賄ひ得るものと見られる

落穗

殖銀の起債五百萬圓成功、半島金融界に頗る色調。本年のみの資金計畫に止めず、將來の大資金計畫を鮮殖銀のコンビで樹立するが急務

▲鐘紡の三倍增資、輕工業の故をもつて大藏當局に難色ありと傳ふ。北支に關聯して必要は認むるも、法規にこだはる嫌ひか

▲平和產業への關心、此際もつと愼重たるを要す。重工業は勿論なるも、再考の餘地有り

▲株式界は案外冷靜だ。津田氏のトーチカ心臟を信賴しての冷靜さと知るべし

▲油肥勝、見事に押切る。三井が買つて來るあたり面白し、非常時局には押の一手のみ

株式

鐘紡增資不許可說
寄附一本安
後半手固く採合ふ

前場　前日無味の採合相場に終始した株先今朝は大藏當局の鐘紡三倍增資に對する不許可方針が傳へられ鐘紡二八一圓六と二圓方下放れて寄付き他の諸株も槪ね前日の範圍を出でず東新一六三圓八七圓三と二安、朝新三六圓九と同事滿業八七圓三と二安鐘紡は增資不許可はデマとの說もあり一圓五を安値に、後半は引締め二八三圓丁と高値引他も强調裡に東新一六四圓六滿業八七圓八大新九二圓五朝新三七圓一といづれも高値引けに前場を終了した

後場　前場活況を演じて大引せるあと朝新三七、三と二高鐘紡二八二、〇〇と一圓安大新九二、五と同事東新一六五、二と六高滿業八八、八と一圓高く寄付き鐘紡を除いては一般主力は立直り歩調に轉じた

明治町覺書

デマ飛さる

鐘紡は增資不許可だとの說が突如として東京から起り東京は二圓方の奔落だつた大阪も之にびつくり下押したがあとは又引返してゐる▲新東も四圓台に離りしてゐる鐘紡の增資不許可なんどと今頃問題にするのがおかしいのではないかと思ふ▲秘密獨裁主義の津田社長が常々その大方針を宣明してゐるのであるから之をもつてみると道般の消息は判ると思ふ政府との折衝によつて餘程の自信がない限りそんな事は云へない筈だ▲第一增資不許可が事實だつたら株價はもつと下に行く筈だ動くとも五圓は下押すものと思ふ材料は相場がチャンと呑み込んでゐるのだからデマで崩れたところは勇敢に買つてよい今頃からビク〳〵腰では最後の勝利は摑めないぞ▲軍需株特に機械株はよく買はれてゐる起債界で輸出しを喰つてゐるのだから證券業者も株式を扱はねば飯が喰へないのだ▲それに大口の投資家などは新公募賣出物を纏めて持ちたいとの意嚮が强いやうだ軍需株が離りしてゐるのはかゝる關係からだ▲鋼管が買はれる順序になつた次で石川島浦賀などが買はれるだらうし川崎造船なども騰貴するときめてかゝつてよいのではないかと思ふ

杉山陸相は廣東攻略も行ふ意圖を明らかにし目下大作戰の準備中である

鐘紡の方がピンと撥ねたとみてよい。又賣方の策動によるものとみてよい株價が僅かに二圓切り氣崩れをみせたのみであとは又引返してゐるところをみると增資不許可はデマとみてよい三倍增資で叫んだ所では鐘紡も增資發表により知つたらすのかたちとなつてゐるのであるが然しこのまゝで終るべき鐘紡ではない雜株がもつと顯在化して一相場みせたあとは鐘紡東への買圍の反動が來るものとみてよいのではあるまいか押目を待つはかがないのであるが一所に値頃の低いものを弗々色買と出かけてゐる方が安全である雜株買は決して採算を外れてよくないあくまで手堅く算盤づくで買つて行かねばならぬ循環高を辿る相場だから個々の株式について再檢討を要しよう

理研アルマイト
三倍增資か

理研アルマイトでは所屬工場の擴張並びに池田製作所その他の關係會社の增資に伴ふ資金需要のためかねてより增資が必至とせられてゐたに拘はらず懸案の理研との訴訟事件が解決をみるに至らないため實現の域を脫する今日に至つたが最近に至り當局者の語るところに依れば某關係會社の增資の爲め增資は訴訟事件とは別個に考慮することゝなり遲くとも本年夏までに決行する豫定となつてをり增資額も當初の二倍案を改めて現在の百五十萬圓を三倍增資して四百五十萬圓とすることゝなる模樣であると

三和株式現物店　京城府明治町二丁目
電話本局②代表6101・6102・6103・6104・6105・3922

秋田株式現物店　京城府明治町二丁目
電話本局②5155・5156・5157・5159・5150・644・669

大原現物店　京城府明治町二丁目
本日ノ動キ　午後二時調

三和株式現物店（四日午後二時調）	
鮮銀新	[illegible]
滿銀新	[illegible]
京電	[illegible]
金剛山	[illegible]
朝製鍊	[illegible]
無煙炭	[illegible]
郵船新	[illegible]
商船新	[illegible]
川崎造	[illegible]
浦賀新	[illegible]
電工新	[illegible]
日窒新	[illegible]
日曹	[illegible]
九州曹	[illegible]
日紡新	[illegible]
日レ新	[illegible]
東人絹	[illegible]
昭和人	[illegible]
二倉	[illegible]
太レ	[illegible]
同新	[illegible]
東洋化	[illegible]
日火新	[illegible]
人造肥	[illegible]
滿鐵新	[illegible]
北樺炭	[illegible]
日曹鋼	[illegible]
棒油	[illegible]
鋼二新	[illegible]
日立新	[illegible]
神戶鋼	[illegible]
三菱重	[illegible]
東	[illegible]
日發新	[illegible]
水產新	[illegible]
浦タバ	[illegible]
ペルプ	[illegible]
大同	[illegible]
エタ新	[illegible]
デルゼ	[illegible]
小倉	[illegible]
特殊鋼	[illegible]
鐵興	[illegible]
日ピ	[illegible]
日鐵新	[illegible]
堅炭新	[illegible]
帝重	[illegible]

秋田株式現物店（四日午後二時調）	
朝鮮銀行	[illegible]
京南鐵	[illegible]
朝鐵新	[illegible]
朝拓新	[illegible]
東拓新	[illegible]
朝製鍊	[illegible]
朝石油	[illegible]
北鮮紙	[illegible]
パルプ	[illegible]
アルミ	[illegible]
滿工	[illegible]
無煙炭	[illegible]
内燃新	[illegible]
石川島	[illegible]
浦賀新	[illegible]
川崎造	[illegible]
日東	[illegible]
日紡	[illegible]
二帝人	[illegible]
日レ新	[illegible]
東人新	[illegible]
昭和絹	[illegible]
二倉	[illegible]
新興	[illegible]
日産	[illegible]
東洋	[illegible]
帝人	[illegible]
人造	[illegible]

大原現物店 本日ノ動キ	中値
小倉鋼	[illegible]
鋼管新	[illegible]
同	[illegible]
三菱重	[illegible]
北海炭	[illegible]
日本石油	[illegible]
日本水產	[illegible]
東洋高	[illegible]
神戶鋼	[illegible]
日本	[illegible]
滿洲	[illegible]
東拓	[illegible]
商船	[illegible]
北樺	[illegible]
特殊鋼	[illegible]
デ	[illegible]
日ペ	[illegible]
朝鮮	[illegible]
朝銀	[illegible]
朝鮮石	[illegible]

朝米
繫ぎ物壓迫懸念
再び軟調
小浮動を出です

前場　今朝は前日の高ナゲレ肢を喚起し當限は當所の高値三十圓七十錢先一圓八十八錢と八錢安に寄付いたが押目は何小口筋の買物多くアト八十九錢と引返し通日この邊に保合ひ八十六錢依然無味乾燥に前場を終了した

後場　懸念狀態に前場を終つたあと阪地の不變に當所は當三十一圓五十五錢中三十一圓六十八錢先三十一圓八十九錢と動かず一節八十九錢と同事金繰り商狀を呈してゐた

割安觀で買ふ

正米は政府の買上げに旋買りせし連中の買進みに依り依然手堅い商狀を維持してゐるのと定期は中先の薄鞘や正米との採算上割安にある際とて弱氣側では警戒なす向が多いに反し强氣側では割安思ひに買進む者が多い等から再び出直り歩調を呈するに至つたものであるが然し持米筋としては內地へ甘目賣れないのと政府の買上げに洩れた米が多いのでこの邊定期が少し締めて來たら保險繫ぎをなすべく待ち構へてゐる向が尠なくないのみか現在でも既に二萬石以上の賣米が冠つて居る所へ更に丸ナの陸羽米は仁川に多く停滯なし之等は將來淸算に廻れる性質を有するので行く〳〵は賣方も賣米と一と戰爭は免れないと見る向が尠なくない

持米筋賣狙ふ

目下仁川に停滯する玄米の數量は二十五萬叺以上に增大せるがこの內丸ナ米が八萬叺以上に上つてゐる模樣である而して丸ナ米の中には既に淸算へ氣預けとなつて居る品が二萬石近くと見られてゐるのみか丸仁米を手持せる連中も內地賣行き不振のためこの邊相場が二圓台に乘せたら一時氣預けすべく待ち構へてゐる向が多いので相場は底意强硬の割り伸び得ないものと觀測されてゐる

應募米は潤澤

農林省で決定した第二次買上げに丸仁管內が約十萬叺であるが之れが納入に付ては既に米倉で思惑されて居た米もあるのと又產地から廻漕する米も毎日相當の數量

國債
米貨債が買はる

【東京電話】依然として新規材料乏しく前日引締りの後を受けて買物薄の場面となり內地債は薄商內で概ね五錢方下押し僅か債は十錢方反落したが米貨債は利廻關係から買物多く六分半一圓高、五分半一圓二十錢高と續進した

仁川正米事情

に達し至極順調に納つてゐる而して陸買りせる者も內地へ正米が分れない際とて並三等前の三十一圓三十錢所へ殆んど買付けが行はれ第一次買上げと異なり相當の利鞘を稼げて居る模樣である

最近仁川に於ける正米の取引具合を見るに內地からは目下買進んで來ない際とて移出商側は一切買控へて居るも政府の買上げに旋買りせる者が弗々買付けを行つてゐるさうして値段は並三等が三十一圓三十五錢であるから政府の買上げに賣越した値段が假りに三十二圓中心とすれば一切の費用約五十錢を加算しても十五錢乃至二十錢は儲かる事になるし又買上げに洩れた連中や其他の持米筋も三十一圓三十五錢所で手放すと政府の買上げに賣越したのと大差ない事になるので商內は順調に行はれてゐる狀態である

双方手掛なし

政府の發表材料は既に一巡出盡したので今後は正米の動向に待つの外ないがその正米も最近は疑の商で此の邊安くなれない事になつてゐるに反し賣行に於ては政府の買上げに旋買りせる連中が手當米の買埋めを爲す位で移出筋としては內地筋の見送りで皆目手を出す者がないと云ふ狀態である從つて正米相場は並三等が三十一圓三十錢所にコビリ付いた切りどちらにも動きが取れないと云ふ始末であるから淸算に於ても今の所では全く實質ひする手掛りがないと同時にこの邊の保合ひより仕方なき有樣である

朝取取引員
株式　期米
山本源作商店
代表　源
電話　本局②一五一九・仁川局六一六
京城府明治町・仁川府海岸通

米界六感

今後の相場は正米の動向一つであるが是れを現下の情勢から推測すると更に高くなるとも安くなる事は目先望まれさうにない▲尤も現在各產地の農倉に貯藏されて居る短期貯藏米は今月一杯で滿期となり詰めとなつて居る米や野積みになつて居る米が漸く市場へ賣り出して來る事になると或は一と崩れないとも限らぬが然し之れを過去の例に徵すると持米筋の大部分は更に借り替へを行ひその年の補付から作柄の成行如何を見た上で處分する事になつてゐる▲而して見ると今から短期貯藏米は目下を利くにしても行くことは早計であると同時に淸算相場に於ても矢張りこの邊は目を細ぶ賣買ひから出るのが本筋かも分らない▲本筋と云へば採算時代の相場が正米よりは割安で踏込みに取つては步の惡い戰ひである上に日支事變は長期に亘りあらゆる物資は長期と相俟つて諸物價は更に高値を持續せしめ百姓の貢擔みを着々助長する傾から考慮すると現今の作價みは將來更に高値を出現せんとする前の一と休みのやうな氣がしてならない

仁川正米市況

銘柄	等級	値	銘柄	等級	値
玄米	三等	[illegible]	多摩	三等	[illegible]
銀坊主	三等	[illegible]	白米	丸仁一等	[illegible]
並玄米		[illegible]	陸羽		[illegible]
銀坊主		[illegible]	赤神力		[illegible]
大豆		[illegible]	小麥	四等	[illegible]
水原	四等	[illegible]	平壤	四等	[illegible]
南鮮	三等	[illegible]	天安	四等	[illegible]
湖南	三等	[illegible]	鎭南	三等	[illegible]
咸興	三等	[illegible]	金井	三等	[illegible]
龍山	三等	[illegible]	忠州	三等	[illegible]
金山（不）		[illegible]	海州	三等	[illegible]
大邱	保合	[illegible]	四等		[illegible]
群山（焦付）		[illegible]	四等		[illegible]
木浦（不動）		[illegible]	四等		[illegible]

仁川期米取組

限	賣方	買方	中	賣方	買方
當	[illegible]	[illegible]	[illegible]	[illegible]	[illegible]
先	[illegible]	[illegible]	[illegible]	[illegible]	[illegible]

株式（四日）

朝取短期

銘柄		寄付	大引	高値	安値
朝取	前・後	[illegible]	[illegible]	[illegible]	[illegible]
同新	前・後	[illegible]	[illegible]	[illegible]	[illegible]
大新	前・後	[illegible]	[illegible]	[illegible]	[illegible]
東新	前・後	[illegible]	[illegible]	[illegible]	[illegible]
滿業	前・後	[illegible]	[illegible]	[illegible]	[illegible]
同新	前・後	[illegible]	[illegible]	[illegible]	[illegible]
鐘紡	前・後	[illegible]	[illegible]	[illegible]	[illegible]
鋼管	前・後	[illegible]	[illegible]	[illegible]	[illegible]
帝人	前・後	[illegible]	[illegible]	[illegible]	[illegible]
拓新	前・後	[illegible]	[illegible]	[illegible]	[illegible]
日窒	前・後	[illegible]	[illegible]	[illegible]	[illegible]
日產	前・後	[illegible]	[illegible]	[illegible]	[illegible]
明石	前・後	[illegible]	[illegible]	[illegible]	[illegible]
北鐵	前・後	[illegible]	[illegible]	[illegible]	[illegible]

朝取算定と日步

銘柄	算定	日步	代引
朝取	[illegible]	[illegible]	[illegible]
同新	[illegible]	[illegible]	[illegible]
大新	[illegible]	[illegible]	[illegible]
東新	[illegible]	[illegible]	[illegible]
鐘紡	[illegible]	[illegible]	[illegible]
拓新	[illegible]	[illegible]	[illegible]
滿業	[illegible]	[illegible]	[illegible]
同新	[illegible]	[illegible]	[illegible]
日	[illegible]	[illegible]	[illegible]

朝取短期建玉表

銘柄	賣方	買方	建玉數
朝取	[illegible]	[illegible]	[illegible]
同新	[illegible]	[illegible]	[illegible]

大株長期

銘柄	前寄	前引	後寄	後引
東株	[illegible]	[illegible]	[illegible]	[illegible]
東新	[illegible]	[illegible]	[illegible]	[illegible]
鐘紡	[illegible]	[illegible]	[illegible]	[illegible]
大株	[illegible]	[illegible]	[illegible]	[illegible]
同新	[illegible]	[illegible]	[illegible]	[illegible]
日窒	[illegible]	[illegible]	[illegible]	[illegible]
滿業	[illegible]	[illegible]	[illegible]	[illegible]
郵船	[illegible]	[illegible]	[illegible]	[illegible]
同新	[illegible]	[illegible]	[illegible]	[illegible]

短期		累計	
大新	[illegible]	[illegible]	[illegible]
新東	[illegible]	[illegible]	[illegible]
拓新	[illegible]	[illegible]	[illegible]
鐘紡	[illegible]	[illegible]	[illegible]
滿業	[illegible]	[illegible]	[illegible]
同新	[illegible]	[illegible]	[illegible]

大株短期

銘柄		寄付	大引	高値	安値
大新	前・後	[illegible]	[illegible]	[illegible]	[illegible]
鐘紡	前・後	[illegible]	[illegible]	[illegible]	[illegible]
滿業	前・後	[illegible]	[illegible]	[illegible]	[illegible]
新東	前・後	[illegible]	[illegible]	[illegible]	[illegible]
日產	前・後	[illegible]	[illegible]	[illegible]	[illegible]
日レ	前・後	[illegible]	[illegible]	[illegible]	[illegible]
曹達	前・後	[illegible]	[illegible]	[illegible]	[illegible]
帝人	前・後	[illegible]	[illegible]	[illegible]	[illegible]
郵船	前・後	[illegible]	[illegible]	[illegible]	[illegible]
鋼管	前・後	[illegible]	[illegible]	[illegible]	[illegible]
日曹	前・後	[illegible]	[illegible]	[illegible]	[illegible]

大株短期喰合

銘柄	賣	買	取組
滿業	[illegible]	[illegible]	[illegible]

東株長期

銘柄	前寄	前引	後寄	後引
新東	[illegible]	[illegible]	[illegible]	[illegible]
大新	[illegible]	[illegible]	[illegible]	[illegible]

東株短期

銘柄	寄付	大引	高値	安値
倉紡	[illegible]	[illegible]	[illegible]	[illegible]
鐘紡	[illegible]	[illegible]	[illegible]	[illegible]
新東	[illegible]	[illegible]	[illegible]	[illegible]
三菱	[illegible]	[illegible]	[illegible]	[illegible]
新東（前・後）	[illegible]	[illegible]	[illegible]	[illegible]
鐘紡（前・後）	[illegible]	[illegible]	[illegible]	[illegible]

東株短期喰合

銘柄	賣	買	取組高
新東	[illegible]	[illegible]	[illegible]
滿業	[illegible]	[illegible]	[illegible]

東京現株

銘柄	値	銘柄	値
東株	[illegible]	新株	[illegible]
同新	[illegible]	鐘紡	[illegible]
東新	[illegible]	滿業	[illegible]
日石	[illegible]	富士紡	[illegible]
王子	[illegible]	同	[illegible]

期米（四日）

朝取仁川

限	前場 當限	中限	先限
（一）	[illegible]	[illegible]	[illegible]
（二）	[illegible]	[illegible]	[illegible]
（三）	[illegible]	[illegible]	[illegible]
（四）	[illegible]	[illegible]	[illegible]
（五）	[illegible]	[illegible]	[illegible]
（六）	[illegible]	[illegible]	[illegible]
（七）	[illegible]	[illegible]	[illegible]
（八）	[illegible]	[illegible]	[illegible]
（九）	[illegible]	[illegible]	[illegible]
（十）	[illegible]	[illegible]	[illegible]

東京期米

節	當限	中限	先限
前場（一）	[illegible]	[illegible]	[illegible]
前場（二）	[illegible]	[illegible]	[illegible]
後場（一）	[illegible]	[illegible]	[illegible]
後場（二）	[illegible]	[illegible]	[illegible]
後場（三）	[illegible]	[illegible]	[illegible]
後場（四）	[illegible]	[illegible]	[illegible]
後場（五）	[illegible]	[illegible]	[illegible]
後場（六）	[illegible]	[illegible]	[illegible]
後場（七）	[illegible]	[illegible]	[illegible]
標準値段	[illegible]	[illegible]	[illegible]
取組高	[illegible]	[illegible]	[illegible]
出來高	[illegible]	累計	[illegible]

大阪期米

節	當限	中限	先限
前場（一）	[illegible]	[illegible]	[illegible]
前場（二）	[illegible]	[illegible]	[illegible]
前場（三）	[illegible]	[illegible]	[illegible]
前場（四）	[illegible]	[illegible]	[illegible]
前場（五）	[illegible]	[illegible]	[illegible]
前場（六）	[illegible]	[illegible]	[illegible]
前場（七）	[illegible]	[illegible]	[illegible]
前場（八）	[illegible]	[illegible]	[illegible]
前場（九）	[illegible]	[illegible]	[illegible]
前場（十）	[illegible]	[illegible]	[illegible]
後場（一）	[illegible]	[illegible]	[illegible]
後場（二）	[illegible]	[illegible]	[illegible]
後場（三）	[illegible]	[illegible]	[illegible]
後場（四）	[illegible]	[illegible]	[illegible]
後場（五）	[illegible]	[illegible]	[illegible]
後場（六）	[illegible]	[illegible]	[illegible]
後場（七）	[illegible]	[illegible]	[illegible]

大阪期米喰合

限	賣方	買方	取組高
當限	[illegible]	[illegible]	[illegible]
中限	[illegible]	[illegible]	[illegible]
先限	[illegible]	[illegible]	[illegible]

各地期米

地	前場寄	引	後場寄	引
兵庫	[illegible]	[illegible]	[illegible]	[illegible]
下關	[illegible]	[illegible]	[illegible]	[illegible]
釜山	[illegible]	[illegible]	[illegible]	[illegible]
大邱	[illegible]	[illegible]	[illegible]	[illegible]
群山	[illegible]	[illegible]	[illegible]	[illegible]
木浦	[illegible]	[illegible]	[illegible]	[illegible]

商品（四日）

銘柄	節	限	寄	引
△大阪綿糸	前場	二月限	[illegible]	[illegible]
		八月限	[illegible]	[illegible]
△橫濱生糸	前場	當限	[illegible]	[illegible]
		先限	[illegible]	[illegible]
	後場	當限	[illegible]	[illegible]
		先限	[illegible]	[illegible]
▲現物綿花			[illegible]	[illegible]
△大阪綿花	前場	當限	[illegible]	[illegible]
		先限	[illegible]	[illegible]
	後場	當限	[illegible]	[illegible]
		先限	[illegible]	[illegible]
△大阪人絹	前場	當限	[illegible]	[illegible]
		先限	[illegible]	[illegible]
△東京人絹	後場	當限	[illegible]	[illegible]
		先限	[illegible]	[illegible]
△福井人絹	前場	當限	[illegible]	[illegible]
		先限	[illegible]	[illegible]
	後場	當限	[illegible]	[illegible]
		先限	[illegible]	[illegible]
△大阪砂糖	前場	當限	[illegible]	[illegible]
		先限	[illegible]	[illegible]
	後場	當限	[illegible]	[illegible]
		先限	[illegible]	[illegible]
▲引締氣配			[illegible]	[illegible]

外電（四日）

銘柄	値
倫敦金塊	[illegible]
倫敦銀塊	[illegible]
米綿	[illegible]
印綿	[illegible]
スチール株	[illegible]
アナコンダ株	[illegible]
米國爲替	[illegible]
英米爲替	[illegible]

金融（四日）

項目	値
見方コール	[illegible]
日銀帳尻（三日）	[illegible]
貸出高	[illegible]
正貨準備	[illegible]
銀行高	[illegible]
預金高	[illegible]
鮮銀帳尻（三日）	[illegible]
發行高	[illegible]
正貨準備	[illegible]
保證準備	[illegible]

蒲生三勇士（91）
一龍齋貞丈演　木俣茂彌畫

隱れ家を突きとむ

筒井小源太はおたきの奴が、何處へ行くのだらうと思つて居る內に、地下を離れまして、左の小道に沿つて行く、共れから彼是半里ばかり參りました

小「ハテな、何處へ行くのか知ら夜更けに女一人、こんな淋しい所へ何をしに來るのだらう、何しろ怪しい女だ……オヤッ、立止つたな、四邊をキョロ〳〵見てゐる、彼所は三叉だな」

共れから今度は左の道へ入りまして、少し來ると三軒家が列んで居る、其の中の眞中の家、ドンドンドンドンと戶を叩いた、スルと中で、

男「オウ誰だ〳〵」

たき「私だよ、親分は」

男「ア、姐さんですかそウ親分は先刻からお待ち兼ねで……オウ親分姐さんがお出になりましたぜ」

銀「さうか、開けてやれ〳〵」

ガチン、ガラ〳〵

男「ヘエお入んなさいまし」

たき「ア、大きに有難うよ」

女が中へ入るとピタリ戶を締めて了つた、筒井小源太、此所までつけて來たが、ハテどうしたものかと、仕方がない、家へ入られては仕方がない、家の後へ廻つて來て見ると、雨戶に毀れがある、共れからズーツと緣へ入ると雨戶が締つて居る、灯火が戶の隙間から洩れてゐる、折々話聲が聞える、共れから北緣の下へ潜り込んで見ると、丁度其の上で男女の聲で話をしてゐる、四邊に聞える氣づかひがないと思ふか、內緖話にしてはヤ、大きい聲で、

男「サア姐さん、此所なら何ですよ、決して御心配する事はありません、憚りねえけれども此れア私の家でございますから」

たき「マア長五郎さん、閑靜で宜い所だね」

長「ウッフ、姐さんは却々口前が宜いや、成程、閑靜にやア違えねえ、人里離れた此の原中、酒屋へ一里豆腐屋へ三里と云ふ程でもねえが閑靜過ぎて淋しい所でございます、併し其の代り親分や姐さんのやうな乙な話をするのには結局宜い處なんで」

たき「だけれども飛だお邪魔をして氣の毒だねえ」

長「何の氣の毒な事があるものですか、親分乾兒の間柄ですもの」

銀「ウムおたき、一般茶屋の娘子の所も、何だか世間の者にチョイ〳〵知られたやうだから、ソコで長五郎に頼んで此の家を借りる事にしたんだ、此處ならどんな事があつたつて、知れる氣遣ひはねえから安心するが宜いと」

たき「アゝさうですか、長さん是れア少いがね、ホンの心持なんだから、取つといてお呉れよ」

長「姐さんそんな眞似をなすつちやア困りますね」

たき「ママア宜いんですよ」

長「さうですか、濟みませんね、親分、姐さんが下さると云ふんですが」

銀「ママ宜いから取つときねえ」

長「さうでございますか、どうも有難う存じます」

たき「アノねえ銀さん」

銀「何だおたき」

たき「何だおたきぢやアない、お前さんといふ人は眞正に困つた人だね」

銀「何が」

たき「お前總の谷の不動堂へ行つて、彼ほど私が賴つて置いたにも拘らず、おはるを捉へて、變な眞似をしたぢやアないか」

銀「ナニそんな事が……」

たき「ない事があるものかね。ナニ其處を筒井小源太に村上大助とか云ふ野暮な奴に目附かつて、共れが爲に飛んだ私は怖い思ひをしちまつたよ、共れにどうも危險で堪らないから用心をして些とも表へ出ずに居たんだよ」

銀「ウムさうか、さう知れて了つた日にやア、隱しても仕方がねえから話をするが、實は面目ねえがツイムラ〳〵としたものだから」

たき「いけないよ」

銀「けれども何か安井網五郎はまだ死なねえか」

たき「まだ死なないよ、死なないけれども大丈夫だよ、代官手役へウンと賄賂を使つてあるから遠からず牢殺しちまふに相違ないよ」

銀「さうか成るたけ早く殺しちまつて貰はねえと、此方が枕を高く寢られねえからな」

たき「心配おしでないよ」

京城日報
朝刊
本紙朝夕刊共十二頁
本紙定價一部金六錢　一箇月金一圓廿錢
廣告掲載料　五號十五字詰　一行金一圓五十錢
一行金二圓五十錢（一行限）
發行所　京城府太平通一丁目三十一番地　株式會社京城日報社
電話本局一八一・二〇〇・一五〇

實業之日本　二月一日號

總動員豫算と財界の前途

・長期戰時經濟體制…慶大教授經濟學博士　金原賢之助
・財界の推移悲觀の要なし…法學博士　渡邊鐵藏

厖大豫算と株界の見透し

……山一證券社長　太田收
……大阪商船專務　瀧口庄太郎
……三井信託常務　色川俊次郎

▼四十億事變費は大衆生活にどう響く　野田豊

昭和十三年度投資學　中外商業　前田梅松

北支景氣は近く出るか（北支より歸りて）……勝田貞次

●一大試煉の機會　實業之日本社長　增田義一

【隨筆】紙の話…三菱倉庫會長　三橋信三
●壯者をしのぐ康法……法學博士　下村海南

◇我重大聲明と蔣政權の運命（小室誠）
◇非常時局に躍る防・長二州人伊藤金次郎
◇世界大軍擴時代來る…海軍少佐　齋藤直幹

この際の財産の作り方守り方座談會
大好評の座談會第二回！（研究家・當局者七氏出席）

●死闘二十餘年・四十二歳で一億圓の山を手に入れた青年鑛山王中島爲吉氏の半生秘錄
●裸一貫から年百萬圓の賣上げをもつ夜光塗料の一人者・藤木顯文氏苦闘記

新しい修業案内　手に職をつけるには
印刷工・寫眞技術者・航空士・速記者・家具工・掛軸工等十餘種

◇厖大軍需豫算と新進中小軍需株の研究
◇世界的軍擴と造船株の再吟味

◇冬こそ肺病治療の絶好季節…醫學博士　矢部草之助
◇肺病になり易い肋膜炎とその豫防法…櫻田十太郎

四十以後の衞生　醫學博士　諸岡存

定價卅五錢（送料二錢）　東京京橋銀座西一　實業之日本社（振替東京三六番）

牛田式噴霧器
△耐壓　輕快　耐久性　强力▽　型錄進呈
△果樹、蔬菜、園藝、消毒用▽
在庫豐富
朝鮮代理店　合名會社泰明商會京城出張所
京城府黄金町一ノ一八
電話本局長三一〇一番
振替口座京城五五〇三番

ムッソリーニペン
書きよく錆びず强くて値の安い
入學試驗も學期試驗もこの無敵ペンで悠々突破!!
大阪　株式會社　澤井商店

●英數國漢地歷
受驗がきまとまらぬ暗記通り紛れ易い覺えにくい時にすぐ
ノーシン
そのまれ上・頭痛や腦の疲勞は・快復し頭が冴えて勉强が出來る
愉快
强に運む●試驗の場合に最も好適な藥劑●どこの藥店にもあり●
本舖　京城府竹添町三ノ九二　京城　コカ肛門科
電話光化門③一八九八番

商業登記公告
一、株式會社朝鮮殖産銀行（變更）昭和拾參年壹月貳拾日左記社債ヲ償還ニ依リ其ノ社債總額金……
右昭和拾參年壹月貳拾貳日登記
全州地方法院裡里出張所

商業登記公告
東洋拓殖株式會社（變更）昭和拾參年壹月拾壹日左ノ者監事ニ就任ス……
右昭和拾參年壹月貳拾四日登記
全州地方法院裡里出張所

商業登記公告
株式會社朝鮮殖産銀行（變更）昭和拾貳年拾貳月六日江原道高城郡……
右昭和拾貳年拾貳月九日登記
……
右昭和拾貳年拾貳月拾四日登記
……
右昭和拾貳年拾貳月貳拾七日登記
……
右昭和拾貳年拾貳月貳拾九日登記
全州地方法院南原支廳

商業登記公告
株式會社朝鮮殖産銀行（社債發行）第百八拾參回……
全州地方法院南原支廳

法人登記公告
……
全州地方法院任實出張所

法人登記公告
……
京城地方法院安城出張所

商業登記公告
……
全州地方法院裡里出張所

法人登記公告
一、裡里金融組合（變更）……
全州地方法院裡里出張所

朝鮮及滿洲

二月號（第三百六十三號）（一冊六十錢　半ヶ年三圓六十錢）

▣支那を毒せる英國の亞片政策…ドクトル　工藤武城
▣北支の經濟開發に就て…興中公司社長　十河信二
▣北支問題の動向を語る…朝鮮銀行調査課長　澁谷禮治
▣持てる國持たざる國……獨逸元首相　ハンズ・ルーテル
▣軍事扶助法と入營者職業保障法…右川仲一
▣支那に於ける英國の運命……アーネスト・O・ホーザー
▣日本と香港……R・T・バレット
▣政界夜話‖新黨運動の解剖‖……東京　虎の門隱士
▣歐米各國を視察して…大陸經濟研究所長　鎌田澤一郎
▣支那事變と帝國議會……本社長　釋尾東邦

支那及支那人を語る座談會
（出席者）
石戸谷勉　張錫完
川合彰武　鎌田澤一郎
田中德太郎　工藤武城
江上正士　天野利武
澁谷禮治　辛日鎔
鈴木武雄　釋尾春芿

▣萬葉集と日本精神……京城帝大豫科教授　名越那珂次郎
▣熊佛西の『過渡』について……城大支那文學研究室文學士　大西亘
▣不老長壽の話……醫學士　春廼舍主人
▣外國を見る眼……京日編輯主筆　池田林儀
▣津浦線北上の想出……朝鮮銀行調査課　川合彰武
▣減少した朝鮮の獵鳥……李王職事務官　下郡山誠一
▣朝鮮新人評判記……文學士　李斗峰
▣京城日報と歷代社長……一記者
▣朝鮮と滿洲の財界と事業界
▣朝鮮の日誌‖滿洲の日誌
▣風聞駄語
【小說】眞紗子の死因……大塚照子
▣編輯室より

京城府旭町四四
發行所　朝鮮及滿洲社
電話光化門一二〇八
振替京城一三一

補血强壯劑
ライオン純ブドー酒
日本薬局方
オーケー印ブドー酒
帝國大學、醫專、鐵道、赤十字各病院指定御用

ライトインキ
天下一品！一家一瓶！
戰捷新年の記錄は不相變ライトに依りて!!!
（大瓶・小瓶各種……全國の文具店にあり）
2オンス入　正價30セン
本舖　ライトインキ製造株式會社

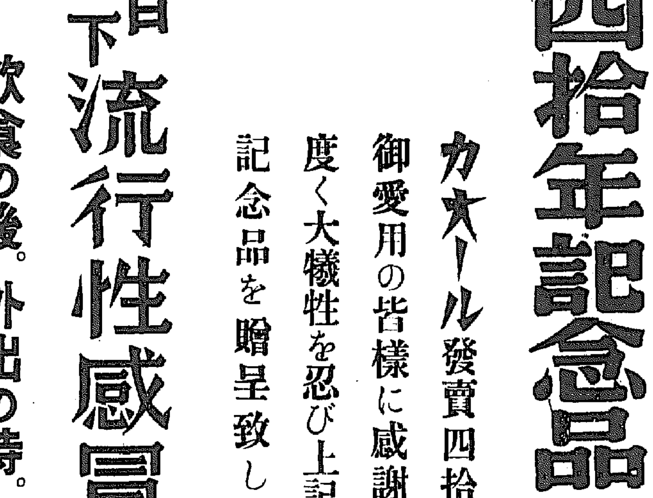

衞生口錠
口中殺菌劑
カオール

御愛用の皆樣へ
發賣四拾年記念品贈呈
カオール發賣四拾年に際し平素御愛用の皆樣に感謝の微意を表し度く大犠牲を忍び上記の方法を以て記念品を贈呈致します

新案特許第二二八七四〇號
カオール新容器ライター型
（定價五十錢）
加大圖

新容器
進呈方法
御愛用の證としてカオール二十錢分以上の効能書（十錢二十錢は上包の効能書　廿五錢以上は函の中の効能書）一枚毎に送料として四錢切手一枚づゝ封入、第一種郵便（二十グラム約五ヶ每に四錢切手貼付）にて本舖宛御送り下されば、直ちに右容器を進呈致します。
（規定通り切手同封なきもの及び郵送料不足未納は受付けません）
進呈數に限りあり
御申込は即刻！

目下流行性感冒猖獗の時
飮食の後。外出の時。人込に居る時。疲勞、倦怠の時。
カオール二三粒をお含み下さい。獨特の配劑は口より侵入する諸種の病菌を豫防し精神を爽快に胃腸を健全になすの効あり。

配劑と効用
製劑顧問　ドクトル　松尾道

一、口中殺菌劑を配合す
從つて空氣又は飮食物と共に口腔より侵入し來る諸種の病原菌を口中に於て殺菌するが故に種々の傳染病を豫防す
二、健胃整腸劑を配合す
從つて胃を健全にし其の消化力を亢進し食慾を増進せしめ下痢腹カタル等に整腸劑は消化劑と協力してこれを治癒す
三、興奮劑及强壯劑を配合す
從つて心身の疲勞困憊したる時には腦髓を興奮せしめ氣力を回復せしめ强壯劑と相俟つて身體の强壯を計らしむ
四、淸凉劑及美音劑を配合す
從つて其芳香の芳香により口中の惡臭、惡氣を除き、美音劑は咽喉の乾燥を潤し、音聲を美化し、從つて精神を爽快ならしむ

定價と容量
[illegible]

本舖　株式會社　安藤井筒堂藥品部
東京市日本橋區水天宮前

廣東市內に重大事件勃發か

電話や放送まで全く杜絶
軍部の相剋表面化す

【香港四日同盟】廣東香港間の電話は三日午後十一時切斷され、又虎門砲臺附近及珠江が、四日午前三時より完全に封鎖され、更に毎夜聞える廣東放送局の歌謠放送は今朝來全く聞えず、その上廣東城外東山方面に居住する外人は三日沙面の租界內に避難し終つた模樣で、廣東市內には何事か重大事件が勃發せるものにあらずやとの疑を抱かしめてゐる模樣であるが、通信杜絶のため原因不明。外人、支那側の信ずる我軍の支那沿岸上陸說等は事實無根で、支那側有力者の觀測に依れば陳濟棠の舊部下が余漢謀に對しクーデターを斷行したのではないかと言はれてゐる

前後十數回にわたり我が海軍機廣東爆撃

【香港四日同盟】支那側の報道によれば、我が海軍の○○機は今朝六時五十分廣東の西南前後十回に亘り軍事施設に爆擊を加へた、即ち黃浦には爆彈十數發を投下、粤漢鐵路石井小坪には二十數發を落下、白雲飛行場も十數發の爆彈を見舞はれた、又我が軍機○○機は午前六時半又復虎門砲臺を砲擊、飛行機搭乘員の下に砲塞と砲火を交へた。廣東市內は混亂し市民は異常な恐怖にかられてゐる

寫眞……擾亂說傳はる廣東港岸の光景

黃浦火藥庫に我爆彈命中す

【香港四日同盟】支那側は去る三十日我が海軍機の黃浦要塞の攻擊を極秘に附してゐたが、その際支那軍の火藥庫に爆彈命中火藥庫は大音響と共に木端微塵となり、支那軍に一大衝擊を與へた事判明した、尚一昨日虎門砲臺に壯烈な攻擊を加へた我軍機○○機は、某方面沖合にあつて廣東市內の情勢變化を監視中である

我軍上陸說に
廣東軍當局色を失ふ

【香港四日同盟】一昨日行はれた我が海軍の虎門砲臺爆擊以來、廣東市內には我軍の江門上陸說等まことしやかに傳へられ、廣東軍當局は江門の再度封鎖を實行するため、廣東碇泊の船舶に對し下江を命ずると共に、便衣隊及び武裝警兵を市內に増派し嚴戒する等、全く周章狼狽を暴してゐる、市內人心にこの空氣が早くも反映し非常なる狼狽振を呈してゐる

蔣の自壞作用

【東京電話】連日の如く我海軍機の空襲下にある廣東府內は、綏靖主任余漢謀、省政府主席吳鐵城、市長曾養甫の各派入亂れ一方人民戰線の指導する共產黨の活動、蔣十九路軍領袖の勢力盛返し、並に地下運動による陳濟棠の策動によつて全く面白からぬ空氣を漂はせつゝ今日に及び、遂に右運動は俄然表面に現はれ、早くも蔣介石により救命的自壞作用を開始したものと見られる

日本軍上陸說
事實隱蔽のデマ

【香港四日同盟】廣東來電によれば廣東市中では鐵砲付の兵士が市中を警邏し廻り、非常な緊張を示し、市民の間には種々流言が行はれて居り、日本軍の上陸云々の噂は事實を隱蔽せんとして居る支那側のデマで、眞相は支那側の內部的問題であると外人側では見て居る、支那側要人はその自宅に監禁され、その邸宅の周圍は嚴重警戒されて居るとの說もあるが、詳細は不明である

廣東鎭靜か

【香港四日同盟】地當に達した消息によれば朝來大混雜に陷つた廣東市內は午後に至り銃聲止み靜穩に歸したと傳へられる

英艦四隻閉込らる

【香港四日同盟】外人側の報道によれば、廣東駐在イギリス總領事AGブラント氏は廣東外交部より『外國商船は四日午後二時まで虎門砲臺を通過するやう出航されたし』との要請を受けた、なほイギリス海軍砲艦タランツ、シユーツ、モス、ロビンの四隻は、虎門封鎖で廣東港內に閉ぢ込められてゐる廣東市內はトラックに乘込める武裝多數の往來は織るが如くで、空氣は極めて緊張してゐる

虎門封鎖で汽船立往生

【香港四日同盟】四日早朝支那側の行つた虎門封鎖により、廣東港內に屆廻つてゐた香港、廣東間大型定期汽船三隻その他大小汽船數隻は、全く立往生の已むなきに至つた、事態の眞相は未だ判明せず四日は早朝から我が空襲により市內の人心は戰々兢々として大混亂を呈してゐる模樣で、なほ香港、廣東間の電話連絡は概ね市外である沙面との間において可能で、市內との連絡は不可能である、同方面にある外人も市中との連絡つかずまた市內の出來事に對する眞相把握に困難を感じてゐる

市長暗殺計畫暴露か

【香港四日同盟】廣東外人方面では廣東不穩の原因は、曾養甫市長暗殺計畫の暴露によるとの說が行はれてゐる、昨夜廣東郊外東山附近では、銃聲に加へ一ドイツ人住宅の窓に小銃彈が飛込んで來た事實がある、市內の警戒は嚴重を極め某國外交官も、昨夜市外で五回に亘り町角で銃劍を胸に突き付けられ誰何を受けたと云はれる、流說の目的は一部の策動による叛亂勃發を阻止するにありと云はれる

クーデター發覺
陰謀團の大檢擧

【香港四日同盟】我が海軍機の廣東空襲は、四日午後も續行されたが、市內における不穩な情勢は次第に平靜になりつゝある模樣である、事件の眞相は市內警備の保安隊及び支那軍により、重大事件の事前發覺と共に陰謀團の大檢擧が行はれたものであると云ふのが確實のやうである、なほ陰謀團の計畫內容には二說あり曾養甫市長暗殺計畫、他說には陳濟棠舊部下のクーデターが事前に發覺したものとされてゐる

邦人二名逮捕
シンガポールで

【シンガポール四日同盟】シンガポール警察局は四日英人警官出動し日本人街の一家屋に不意打の搜査を行ひ、邦人二名を連行取調べの後、留置した、檢擧の理由は不明であるが警察局では現にシンガポールを中心に行はれてゐる大陰謀とは何等關係はないと言明してゐる

イタリーからの武器輸出は絶無
廣田外相答ふ

【東京電話】廣田外相は、第三國の對支武器輸出問題に關して四日の衆議院第一分科會において、那須帝氏(民政)の質問に答へて左の如く述べた

日本と友好關係にあるドイツ、イタリー兩國政府は、對支武器輸出について嚴重取締つてゐるに拘はらず、イタリー國は政府の目的に疎かない所で秘密裡に商賣して密輸せんとしてゐるものも嚴重取締つてゐる程で、現在ではイタリー國から武器の輸出されてゐる事實は殆んどないと云つていい、武器製造國が必ずしも輸出國ではなく殊にドイツは歐洲において大きな武器製造國であるから獨逸國から直接武器が輸入される場合よりも、むしろ各國を轉々として支那に入る武器の方が多い樣で、ドイツ國が支那を援助する目的で武器を輸出したといふ事實は全くない、ドイツ國政府はイタリーと同樣、對支武器輸出を取締つてゐるのであつて、我方としては列國に對し對支武器輸出を嚴重取締るやう警告を發してゐる

朝鮮各地の領事に新政府正式發令
范氏は改めて京城總領事に

【北京四日同盟】中國臨時政府はさきに新政府に參加を申出でた京城總領事范漢生氏を始め、朝鮮各地の領事に對し、改めて左の如く三日付をもつて任命發令され、朝鮮在住支那人の保護方を命じた

任京城總領事 范漢生

任新義州領事 馬永發

任元山副領事 彭義信

任釜山領事代理 袁毓堂

なほ右に續き神戸、横濱等における內地各地領事館においても再開の手續を進めるはずである

【寫眞上は范氏、下は馬氏】

ナチスが軍部支配
ヒ總統新機構を確立

【ベルリン三日同盟】ヒットラー總統は、ドイツ國防軍の內訌を極度に重視し、連日高官の首腦と協議を遂げてゐるが、三日AP ベルリン支局の探知する處によれば、ヒットラー總統は愈々『政治危機』に對する最後の斷案を、左の如き思ひ切つた更迭を斷行すると共に、ナチス黨の軍部支配を織立する新機構を實施する決意を固めたと傳へられる、ヒットラー總統の斷案は

一、國防軍總司令官フリッチ元帥を陸相に任命する

一、海軍司令官エリッヒ・レーダー提督を海相に任命する

一、ゲーリング空相は陸海空三軍を總括する國防の全權を委ねられると同時に軍事並に經濟問題の顧問官を兼任する

と云ふにあり、消息通は右解決案は事實上ゲーリング空相がブロンベルグ國防相の管轄にあつた陸海軍を接收する事を意味するもので、フリッチ元帥の陸相任命は、國防軍の不滿を抑へる一時的便法に過ぎず、恐らくナチス黨と國防軍の紛爭に直接關係しなかつた人物が、フリッチ元帥に代つて陸相に任命されるだらうと見てゐる

沖仲仕問題
善處方を要望

【ロンドン三日同盟】イギリス駐劄帝國大使館三等書記官小池常氏は、三日午後イギリス外務省を訪問、極東部顧問ジョンソン・ブレナン氏と會見し沖仲仕荷役拒否が今後も繼續するやうなことがあれば、國交上重大なりと說き善處方を要望した、吉田大使も亦三日中に外務省を訪問し、注意を喚起するはずである、問題の郵船榛名丸は遂に荷役せず、水石炭等の船積を積んで四日午前七時ロンドンを出航する豫定であるが船主組合及び勞働組合では普々これが對策について協議中で、次の鹿島丸は荷役が支障なく行はれることになる見込みである

ブ元帥辭職は全く個人的

【ロンドン四日同盟】ドイツ國防相ブロンベルグ元帥の辭職說は、ロンドン各方面にも異常な衝動を與へてゐるが、ロイテル通信社ベルリン支局は、問題は個人的であつて、ナチス政府部內の政治的危機ではないとし四日次のやうに報道してゐる

國防相ブロンベルグ元帥に關する今回の事件は、結局ヒットラー總統に問題解決の鍵が握られてゐると云ふのは衆目の一致する所だ、ヒットラー總統はここ二、三日中にこれに關する決定的な發表をすると見られるが、如何なる決定をなすかはドイツ政府高官達も全く關知しない模樣だ この問題につきベルリン消息通の意向を打診すれば

一、ヒットラー總統が即時國防相を後任するか、一時ゲーリング空相が國防相を兼攝し、この間數ケ月そのまゝにして置くならば、ブロンベルグ元帥は、來る九月三日滿六十歲に達するので、それまで時期を待つのではないか、ブロンベルグ元帥がこのまま引退すれば元帥號はそのまゝ保持出來る譯である

一、この際ヒットラー總統は、國防相を廢止して、三軍を統轄する政治的指導權を自己の手に納めその直屬下に別に陸海空軍を代表する技術的長官を置くに止めるやうにするのではないか等の說が行はれてゐる何れにせよ問題はブロンベルグ元帥の一身に關する個人的なものであり反ナチス的性質の政治的抗爭が行はれてゐるとの觀測は當らない

英船擊沈事件
フランスも力む

【パリ三日同盟】イギリス商船エンデミオン號擊沈に關する、二日のイーデン外相と佛伊兩國大使のロンドン會談の結果に基き、フランス政府は自國沿岸の地中海警備に斷乎たる强硬方針を以て臨むことゝなり、三日午後フランス政府は、今後各地中海の保護區域において潛水艦を發見した場合は、撃沈してゐると海上を航行してゐると問はず、容赦なく之を撃沈し、出來れば撃沈するやう所屬艦艇に命令を發した

英船又復擊沈さる

【バルセロナ四日同盟】イギリス商船エンデミヨン號の擊沈に次いで、同じくイギリス商船アルシラ號(一、三八七トン)は四日午前六時四十五分バルセロナ沖合十四浬の海上において擊沈せられた

比島大統領が絶對中立を宣明

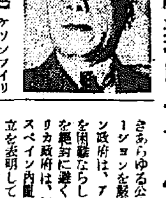

【マニラ四日同盟】ケソン・フイリッピン聯邦大統領は、四日フイリッピンの中立政策を宣明する宣言書を發表、スペイン內亂及び日支紛爭に對してフイリッピン國民に絶對中立を要望した

余はフイリッピン國民に對して現にスペイン及び支那において交戰中の何れにか加擔するが如きあらゆる公衆のデモンストレーションを嚴禁す、フイリッピン政府は、アメリカの國際關係を困難ならしめる如き島內醸成を絶對に避くべきである、アメリカ政府は、既に日支紛爭及びスペイン內亂に對して、嚴正中立を表明してゐる、フイリッピン國民も亦、スペイン人、支那人、日本人は友達である、故にフイリッピン國民は、加ふるに本島に多數在住するスペイン人、支那人を初め外國人は何れも中立を嚴守し、紛爭當事者に一方的同情や反對を表明して、一般感情を煽りたてる目的で團體を組織することを嚴禁する(寫眞―ケソン大統領)

巧みな聽き手 人情總督に
談論風發の民意
春立つ日の倭城台官邸

面會日 第二日

南總督の一般面會日第二回は、四日例によつて午後三時から倭城台の官邸で開かれた、面會者は締切つてからも無理に割込んで十五名に及び、平壌からワザ〳〵上京してきた老派の牧師邊然氏が來た外何れも各方面を網羅し、就中各種團體の幹部が多く、何れも堂々とその所信を述べる熱心振りで、二時間の時間もまたゝくうちに經つ(寫眞は南總督)

この二時間を通じ朝鮮人の全部は、實施されんとする志願兵制度と、對する意見を述べ、更に內鮮一體は表面的でなく徹底的でなければならぬと異口同音に叫ぶ、殊に過般南總督が臨時知事會議その他中樞院、朝鮮人有力者、實業界、財界、官界の人々になした訓示中に示した內容によつて、我々は初めて安心したと述べてゐる、當日の話題を綜合すると、官吏の綱紀主義排擊と、これを裏面から或は側面から調査するために、總督直屬の監察制度、即ち昔の暗行御史を置かれたいといふのが、三、四人から要望された、なほこの日要望を總括すると

要望のかずく

◇半島の林野千六百萬町步のうち民有林は一千萬町步であるに拘らず國有林が重視されてゐる、これを施政當時から助長したならば今日の不足にはならなかつたであらう、將來は出來るだけ民有林に力を入れ、補助が出來ないなら稅金の如きを低減されて助成されたい、次に滿洲への木材移出は、三月までに行はねば許可も取消されることになる然し昨年末から本年にかけ伐出した生の木を送ることは、水分を含んだもので、現在山で伐出してゐるのは中止せねばならぬ、許可數量が決定してゐることであるから、移出期限を少くも六月頃まで延期されたい

◇朝鮮神宮の大鳥居を南大門附近からでも拜し得るやうにするため、藥湯防署の上側にある官舍を取除くと共に、南大門を驛前附近にでも移轉せしめられたい

◇朝鮮人の渡航證明書をこの際廢止されたい

◇內鮮人官吏の差別を撤廢して朝鮮人官吏を登用されたい

◇裁判の簡易化を圖るため、形式にとらはれず地方巡回裁判の如きを行はれたい

◇警察官の職權を嚴重監視されたい

◇行政裁判を實現されたい

◇內鮮一體での他官廳が行はんとする民衆運動の如きは、官と民の中間に軍官民を綜合する强力な團體を組織して、諸運動の原動力としては如何

◇學校の教育は內地人の手に委ね地方農村振興運動、國語、農會の如きは朝鮮人をあてられては何如

などといふのが當日の主なる意見であつた

恩給增額案
今議會に提出

【東京電話】陸軍では戰死者遺族優遇のため兼ねて恩給增額について立案中であつたが、成案を得たので、近く恩給法改正法律案として、今議會に提出することゝなつた、なほ傳へられるが如き、一時賜金の增額は陸軍においては考慮してゐない

けふの兩院

▲貴族院 午前十時本會議を開き議員在職三十年に達した川村竹治、柳原義光兩伯に對し、議長の發議による表彰文を議決し川村伯は表彰者を代表して答辭を述べ、國務大臣に對する質疑に入り、田中館愛橘氏(無所屬)ローマ字に關し首相に、三室戶敬光子(研究)弘岡中將豫備役に關し陸相に、佐々木八十八(同和)時刻制に關し、內相に質問することになつてゐる、又午前十時より日滿司法事務共助法並に商法改正小委員會を開く

▲衆議院 午後三時半より本會議を開き、貴族院より送付された政府提出の議決案を上程委員附託とし、次いで議員提出の事變召集議員資格法案、民族慶生保護法案を上程委員附託とする、一方午前十時より議案第二、第四、第六各分科赤十字公債委員會、午後一時より兵役法改正案委員會、午後一時半より豫算第一、第三、第五分科會を開く

本府辭令(三日付)

(京畿)本府道技師兼本府殖產局技師本府專賣局技師本府水原高農敎授 山本實雄

任本府技師(二等) 農林局勤務を命ず

本府遞信事務官 照井理三郎

任本府鐵道局書記 野川清四郎

任本府鐵道局書記(七等) 本府殖產局技手 佐田吉術

任本府稅務監督局技師(七等) 大邱稅務監督局兼京城稅務監督局

本府專賣外務局 杉野庄三郎

任本府道理事官(七等) 京畿道在勤を命ず

本府忠北道技手

任本府道技師(七等) 忠清北道在勤を命ず

本府技師 山本貞雄

依願免本官

人

◇渡邊孝治氏(三井物產京城支店長)函館支店長に榮轉赴任の途四日のぞみにて入城、朝鮮ホテル

◇武者錬三氏(京電專務)東上中のところ三日午後歸城

大亞細亞主義を提唱する老志士の工藤武城ドクトルは、五色旗の傘下に投じた時の人、孫總領事の心境を欽羨四位萬爲生、揮毫國辱心何痛切、應省任重一身輕と詩に賦し▲過般の朝鮮大亞細亞協會主催の孫總領事招待懇談會席上で、朗々と吟じて興を添へたが▲三日府民館で開かれた中華官民招待晩餐會で、孫總領事の名調ぶりにすつかり感激し▲即座に君和塔「立春」と題して快心風來笑滿樹、東風吹散寒氷、天時人事共佳節、今夕君和塔立春 この詩を賦し壇上からあの句を吟じ、滿場の拍手を浴びたが▲工藤ドクトルの元氣は正に老壯士ところではない、堂々たる滿鮮浪士の氣概を見せた

對支政策遂行機關
東亞事務局新設

【東京電話】北支中支の政治安定化に伴ひ、日滿支を一體とする帝國の東亞政策の理想に基き、之を綜合指導すべき中心機關設立については、二日の衆議院豫算總會席上、近衛首相より中心機關設立の意向ある旨を答辯し、政府の意志を明かにしたが、政府は既に之が具體案を企劃院で作成し、近く閣議に附る段取りになつてゐる、企劃院案の骨子は大體左の如くである

一、名稱 東亞事務局と稱す

一、東亞事務局は內閣直屬機關とする

一、東亞事務局は現在の外務省東亞局及び、文化事業部の全部を併合し局を新設す

一、東亞事務局は日滿支を一體とする、政治經濟文化各般に亘る政策の統合指揮實施機關とする

一、東亞事務局案に對して外務省內の一部に修正論があり外務省東亞局文化事業部對滿事務局は現在のまゝとし、他に政治經濟關係を處理する『對支政策遂行機關』を外務省外局としておくべしとしてゐるが、政府部內の態度は企劃院案をもつて急速にその實現を計る意向に傾いてゐる模樣である

本府林業試驗場技師 楠木慎二

任本府技師(二等) 農林局勤務を命ず

兼任本府林業試驗場技師

本府技師 立山寬

任本府技師(三等) 農林局勤務を命ず

(平南)本府道技師兼本府道小作官本府穀物檢查所技師 青池四郎

農林局勤務を命ず

任本府技師兼本府穀物檢查所技師

本府技師兼本府專賣局技師 山本寛己

任本府穀物檢查所技師兼本府技師(三等)

本府穀物檢查所長を命ず

本府技師 松岡修三

任本府林業試驗場技師兼本府技師(三等) 農林局勤務を命ず

(北鮮農民) 本府道技師 小倉彌三

平安南道在勤を命ず

(平北農務課長) 本府道技師兼道小作官 近藤彰久治

京畿道在勤を命ず

(咸北) 本府道技師 山田

平安北道在勤を命ず

傳染病室 入院隨意 普通病及 內科 小兒科 醫學士 古城憲治 齊化病院 京城府明治町一丁目 電話本局二四〇番

サンエッチ H.H.H. 靴を丈夫にする 靴クリーム

BM大1 赤ちやんの榮養に…… ビオスメール 和光堂 全國藥店にあり

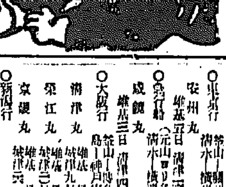

カゴメ ケチャップ

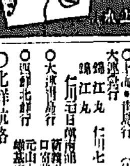

繪本は子の師 親の師 『講談社の繪本』

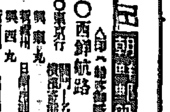

阿波共同汽船出帆 大連直行 第三共同丸 第十六共同丸 大連・天津行 早鞆丸 第三番丸 朝鮮郵船株式會社 京城府南大門通り五ノ一 代表電話本局(2)四一九五番 釜山支店 元山支店 仁川出張所 北鮮出張所 京城代理店 仁川代理店 群山代理店 木浦代理店 鎭南浦代理店 元山代理店 城津代理店 清津代理店 雄基・羅津代理店

日本郵船定期出帆 歐州行 伏見丸 桑港行 熊田丸 沙市行 平安丸 濠洲行 復茂丸 上海・南支行 定州丸 (休航中)

○北鮮航路 ○西鮮航路 朝鮮郵船定期出帆

朝鮮朝日 朝日新聞販賣部 電話六八二番

社說 道罹災救助基金令と民衆の精神訓練

半島の治山治水事業、特に砂防運動は、寺内總督以來、歷代總督が其の意を注ぎ、施政以來之に投ぜられた國帑は、數億に達するであらう。然もその成果大いに擧り、みるべきものあるに拘らず、年々風水害の慘禍は繰返され、其の富を一朝にして失ひ、救濟費も亦年々巨額に上りつゝある。勿論地理的に來る大自然の猛威であり、不可抗力のものではあるが、この不可抗力を克服し、自力更生に邁進すべきであつて、國家總動員の現狀に於て、一段の訓練陶冶を要する。この時に際し、總督府では道罹災救助基金令を制令をもつて公布すべく、既に法制局に於て審議中であり、府令による施行細則も既に成案を了し、萬般の準備を整へ、近く實施される運びとなつたことは、時局重大の折柄、誠に時宜に適したる方策と謂ふべきである。之が實施に於ける運用の如何は半島民衆の訓練上、物的に精神的にその及ぼすところは頗る大きい。

×

本令の立法精神とするものは、自然の災禍は民衆自らの力を以つて、防備克服し、他力本願から脱して罹災持久、自力更生に邁進せしめんとするにある。道罹災救助基金令は、各道の民度、經濟力に應じて、戶稅、家屋稅に附加稅の形式をもつて稅源を求め、この民衆の零細なる稅額を積立て、全鮮を通じて年額約百四十七萬を徵し、之に十三年度より國費百萬圓を補助するのである。形式は徵稅の形ではあるが、之は飽くまでも地方に於て自治的に行はるべきものであつて、國費は何處までも補助であり、地方自治に於て全額を賄ひ得るに至らば、將來この補助は當然消滅すべきものであらう。地方自治制布かれて七年、この自治訓練の如何が、本金令の運用に直ちに反映するものであるから、精神總動員訓練と形影相伴つて實施せんとする、こゝに大きな精神的飛躍を要望せんとする、狙ひどころが存するのである。

×

隣保相助、共存共榮は島國民のみの持つ偉大なる特性である。この特性の源泉は國體無比を誇る、家族制度に外ならぬ。日本の精神文化も、產業の興隆發達、工業の飛躍も總べてこの家族制度による美しき精神の發露である。道罹災救助基金令も亦この精神の高揚によるに非らざれば、眞の目的達成には到達し得ないのである。家族制度の究極の目的は、島國民として、國家に對する義務の完全な遂行であらねばならぬ。この意味に於て本令はその形より精神訓練に重點が置かれねばならぬ。大自然の猛威による災禍は、不可抗力として止むを得ずとなすも、之に抗して復興を圖るは、人類に與へられた最も大なる義務である。然も之は他力本願ではあつてはならぬ。飽くまでも堅苦缺乏に堪へたる、自力更生であらねばならぬ。即ち死地に活を求め、新道打開を圖る、精神力の訓練陶冶によらねばならぬのである。

×

半島に於ては、年々繰返さるゝ、自然の災禍に對し、厚きに過ぎる種々の救濟方法が講ぜられて來た。救恤は勿論必須である。然し民衆が救濟を要望するに急であつて、自力更生の精神を沮却せんか、救濟は精神なき形骸である。一救濟に狃れて生業報國を疎かにするが如きは精神的死滅である。自らの災禍は、自ら救ひ、隣保相助の精神を發揮して、半島の興隆に邁進しなければならぬ。戰時は常態と化し、國民精神總動員運動は一刻の弛緩を許さぬ時に當り、本令の實施は、特に意義を射たものであつて、地方にあつては、之が運用に際し十全を期し堅忍持久の精神を養ひ、銃後の守りを一段と鞏固たらしむべきである。

(訂正) 昨日の社說「第二放送の重要性」中第三段目左より三行目『時局の調節をよくし』早期云々とあるは『時局の調節をよくし早期云々』の誤り

兌換券の統一問題【上】
鮮銀券のレーゾン・デートル
朝鮮銀行調査課 川合彰武

川合彰武氏

朝鮮出身代議士は目下開會中の議會に於て、內鮮一體の主旨の下に當局に種々の質疑を爲されたことは、當時本紙所報の通りである。その御意見の中で特に傾聽するもの多く、殊に朝鮮出身者でなくては得難い經驗より主張せられた點は、私共の大に敬服すると共に敬意を表する次第である。朝鮮銀行券が何故に日本銀行券に統一しないかとの御議論も、確に內鮮一體の見地に於ては御尤もな事柄たるを失はない。朴代議士は今回の議會のみならず過去數回議會開會の度毎に本問題を御取上げになつて居られるが、平素御主張の一端としてその御熱心に敬服する次第である。

朴代議士が銀行券統一を主張せられる論據は、大體に於て旅行上の不便と云ふ點に歸せられるものゝ如く、即ち朝鮮より內地に行かれる際、釜山棧橋に於て鮮銀券を日銀券に交換を餘儀なくされ、而も常に長蛇の列を多數の人が時間と勞力を無駄にし、如斯は帝國領土內の現象として面白からぬと謂はれるにある。之に對し就任者たる當局はその不便は認むる所ではあるが、經濟上統一を不便とする事由があるから、統一の實現に慎重に考慮を要すると答辯されてゐるやうである。之が今議會に行はれた鮮銀券の日銀券統一問題の概觀である。

△

今私は此の問題の批判とか、その可否を檢討することは立場上差控へる。只その解說的紹介を私見として申述べてみたい。

由來此の問題は議會開會の度毎に取上げられるもので、謂はゞ季節的現象とさへ觀じられ、率直に云へば又かの感が深いと云はざるを得ない。私のジャーナリズムから受けた印象に依れば、故高橋是清氏及故井上準之助氏が大藏大臣又は日銀總裁として在職中、比較的此の問題を熱心に研究せられ、その今後執らんとする方針片鱗が議會に於ける答辯の中に散見せられるやうであつた。又、之が世評として新聞紙上を賑した方面から觀れば、大正年代の後期及滿洲事變直後に於て世論として是非せられた記憶を持つ。しかして問題化した原因と看做される點は、大正年代に於ては鮮銀の整理、善後策と關聯し、昭和時代に於ては滿洲幣制改革に關らしめてゐたやうである。從つて此の問題は嶄新しき事柄ではなく、食傷氣味とも申すべきか、耳にたこが出來たと申すべきか、何れにするもフレッシュな何物も感じないことは否はらざる所であらう。況や此の問題は鮮銀創設の當初に於て議論された點がある。

濟南銀行 三月より開業

【濟南三日發同盟】濟南居留邦人引揚と共に閉鎖されてゐた邦人經營の濟南唯一の銀行たる濟南銀行は三日より銀行業務を開始したがさし當り內地向け爲替は繁便不應のため天津向けのみを取扱ふ

本年產米增殖の資金割當て決定す
預金部資金は本年で打切り

十二年度鮮米增殖資金の割當に就ては大藏省の承認を得て左の如く決定、各道へ示達された

一、水利組合の補充工事及隣接事業に對しては預金部資金及東拓、殖銀の自己資金を半額宛、同補償工事に對しては全額を預金部から融通し償還期限廿五箇年以內(五ヶ年の据置期間を含む)としその金額二七、〇〇〇圓、地區數二九とす

二、個人企業者に對しては、預金部資金と東拓殖銀の自己資金を半額宛融通す、その額二、四九四、〇〇〇圓、地區數一二とするに決定した、尚本資金の割當をうけたる水利組合又は個人企業者にして起債認可申請又は融通承認申請書未提出の向には至急申請手續をなさしむる事とし、資金の割當額變更の要あるときは二月末までに本府へ報告せしめ、且つ大藏省預金部よりの朝鮮產米增殖資金の融通は本年度を以て打切られるので水利組合及個人企業者の借入金額等の調査は一層の確實を期することゝなつた

預金貸出共增加
一月末京城組銀勘定

手形交換所調査＝一月末の京城組銀預金貸出尻は預金は續いて增加を持し一八〇、一六九千圓と十五日比較一〇、七九七千圓、前年同期比三七、三六三千圓の各增加を示してゐる、一方貸出も二六三、八一九千圓で、中旬計比六、七二三千圓、前年同期比四三、七三五千圓の增である、內譯左の通り(單位千圓)

		前年同期比增
◇…預金		
定期	[illegible]	[illegible]
當座	[illegible]	[illegible]
特當	[illegible]	[illegible]
通知	[illegible]	[illegible]
諸預	[illegible]	[illegible]
合計	一八〇、一六九	[illegible]
◇…貸出		
證書貸	[illegible]	[illegible]
手形貸	[illegible]	[illegible]
當座貸	[illegible]	[illegible]
割手	[illegible]	[illegible]
荷爲替	[illegible]	[illegible]
合計	[illegible]	[illegible]

京電對金電の供電契約更新

京城電氣と金剛山電氣の供電契約は五ヶ年契約が本年一月を以て期限滿了し、京電及び金剛山兩社間で協議中の處昭和十八年度まで五ヶ年間供電契約を更新する事となつた、朝鮮送電の受電料金の均衡もあり更新契約では料金額が約五分程度値下げを見たが、尚朝鮮送電よりの買電に比較すると約一割高値のやうである

肥料斡旋手數料の料率決定す
本府、各道へ通牒

本府農林局では、肥料購入斡旋手數料徵集率を左の如く決定した、即ち

▲手數料率 購入斡旋金額の百分の一・五以內(道の實情に依り同上の範圍內に於て適宜決定のこと)但し同一肥料につき斡旋者二者以上なる場合に於ても各斡旋者を通し百分の一・五以內とす、但手數料額算定の基礎は左によること

▲朝鮮農會斡旋のもの
(イ)特に製造の配合肥料は農會配合所渡價格(配合費を含まざるもの)
(ロ)その他の肥料は朝鮮農會、受渡場所に於ける受渡價格

▲道、郡農會斡旋のもの 契約受渡場所に於ける受渡價格

▲朝鮮農會斡旋手數料 前項に依る手數料の十分の一とす

天津棉花の輸入が十二月以來急增
前年同期の約三倍

北支の治安恢復、臨時政府の關稅政策改正、天津航路の擴充等々の好條件は天津棉の朝鮮輸入を促進し十二年末以來一年末までに仁川港には前後六回に亙つて輸入されその額は六十一萬二千斤、二十九萬三千三百十三圓に上つてゐる、之を前年の同期間に於ける十八萬一千二百斤、九萬四千九百四十八圓に比すれば金額に於ては實に三倍、數量に於ても三割一分の增加である

東滿產業公募盛況裡に締切
地方の申込多數

東滿產業の公募は締切つたが京城取扱ひ店四店だけで五萬二千株に達する盛況であつたが、このうち約八割は地方からの申込みで堅實な投資として取扱はれてゐるのが判る、同社の創立總會は三月二十日頃であるが創立後は銀行の金融もつく模樣である、なほ加藤前朝銀總裁は二千株の特殊をなし三菱銀行頭取も特別の好意を寄せてゐる、本日內地での相場は十一圓十錢乃至十二圓七十八錢唱へである

產金資金申込 一千五百萬圓
三日現在で

產金資金は昨年末東拓、殖銀に各一千萬圓宛、二千萬圓を取入れて以來、續々借入申込みがあり既に三日現在一千五百萬圓に達したので、本府鑛山課では貸出審査委員會規定を公布し、近々中に委員十名內外(本府のみ)を任命、直ちに委員會を開き審査の上貸出す事となつた、尚ほ殘りの一千五百萬圓取入れ期は四月と內定してゐる

滿洲國五ヶ年計畫
第一年は好成績!
各部門の實績檢討

【東京支社特電】滿洲國政府は產業五ヶ年計畫實施の第一年たる昨年度の實績につき關東軍との間に慎重檢討を行ひ計畫遂行上に於ける障碍事項を列記しその必要なる諸對策につき聯絡協議しつゝあり支那事變等のため一部生產資材の供給不足といふ惡條件に禍ひされながらも豫定計畫通り好成績を收めた、實績檢討の大要左の如し

工業部門 工業部門は五ヶ年計畫の中心目標であるが、昭和製鋼本溪湖煤鐵は既に基礎施設並に經驗を有してゐるので、極めて正調に增產計畫が遂行せられ、昭和製鋼の如きは、第三第四次增產計畫の豫定年限を短縮して十九年度迄に達成する確信を得た、滿洲炭の增產計畫は主として新炭坑開發と生產設備の擴充に目標を置き、初年度四百萬トンに對し三百萬トンであるか稍々目標に達せなかつた、自動車並に飛行機工業は專ら基礎工事に終始したが、曹達工業は百二十%の增產に成功した、金は年度目標千四百萬圓に對し千二百萬圓の實績をあげ更に優良なる金山を幾多發見したので有望である、なほ滿洲重工業の創設は重、輕工業電氣化學產加工業等資本的、技術的計劃經營の合理化が促進される

畜產部門 各種畜產物の增殖計畫、耕地擴張は順調に促進されたが問題諸機關と地方農民との接觸の點に於て改革の餘地あり

交通部門 滿鐵に依り所定計畫だけは遂行されたるも運賃政策は近く根本的に再檢討を行ふ方向、通信、港灣、道路等諸豫定通り進捗を見した

資金關係 第一年度所要資金は政府出資、各特殊會社、滿銀券合せて四億六千萬圓に上り調達總額三億五千萬圓で日本六割、滿洲四割であるが滿洲興銀の對日借入金四千萬圓を考慮に入れれば日本二、滿洲一の割合を示す、今後の對策としては國內產業の育成、特產の輸出振興を計り、他方日滿間資金統制の綜合的一元化を斷行し以て資金運營の効果的調整をなす

第二回事變公債
十五日から賣出し

支那事變五分半利國債の第二回賣出は、來る十五日より全鮮各郵便局所に於て一齊に賣出されることになつた、賣出價格は四十九圓四十五錢で前回に比し五十錢を增加して居る、前回は賣出當日忽ち賣切れとなつたものが相當多かつたのであるが、今回も既に豫約申込が多數殺到してをる有樣で、愛國熱の反映甚しきものあり、特に小額券の豫約申込は配布額の十割を超過し、この人氣素晴しく遞信局は之が消化方を日銀に照會中である、なほ國債の種類賣出價格及利回等は總て前回同樣である

組銀證券手持

一月末日現在京城組合銀行の有價證券手持高は、二億九千八十三萬三千圓で一月十五日現在に比し七百九十五萬五千圓、前年同期に比し六百九十六萬四千圓の夫々增加である

低迷の耕地に買氣が擡頭

鮮內に於ける耕地々價は不動產一般と同じく鳴をひそめ、豐作と米價高騰に拘らず活潑な動きは全くないが、最近有資家の探算買ひとも言ふべき大口の買氣が擡頭し銀行筋あたりでも處分方を申込んでゐる向もあるので地價の低落は阻止されて居りかかる傾向が兆しつゝあることは關係方面で注目してゐる

商工研究會幹事會

京城商工聯合會は七日午後二時より京城商議で幹事會を開き左の件を協議することになつた
一、昭和十三年度事業計畫並びに補助申請に關する件
一、總會に關する件
一、商工祖國大賣出し獻金處置に關する件
一、其の他

尚ほ十三年度事業計畫の補助申請は總額一萬三千圓程度で、總會開催期日は四月に內定し、商工祖國大賣出しによる獻金は目下二千五百圓が集められてゐる

卸商聯合會幹部會

京城卸商聯合會は京城商議で六日に幹部會、七日に役員會を開催し左の如き十三年度事業計畫を協議することゝなつた
一、昭和十二年度事業中未開催の京城見本市實現の件
一、專用混載車扱ひの値上げに關し三組の要求に關する件
一、昭和十三年度事業計畫の件
一、春季總會開催に關する件

平和な上海の正月【航空便】

皇軍の保護下に平和な正月を迎へた上海の支那人たち、子供を荷車に乘せて玩具を買ふお父さんの顏には、すつかり安心して生を樂しむのどかな表情が流れてゐる

初めて訪れた內地の印象(上)
半島一青年の手記

慶南固城の青年李銀酏君は最近多年の宿望であつた內地視察を遂げ、歸鮮後その感想を取纏めて本社へ送つて來た、以下李青年の手記である

私が內地を見たかつたのは、偶々內地商業者よりよく聞く現代文化を象徵する燦然たる電氣の光でも輪奐の美を誇る建築物でも、洪水をなす自動車でもなかつた、門戶開放以來僅か半世紀餘の間に恰かも旭日の登る如く隆々として榮え世界人を驚倒せしめ四海を睥睨する內地人は一體何處が偉いのであらうか、私はそれが知りたかつた、東京が震災後十年を出でずして世界第二の都市となつたが、この都市を造り上げた精強偉大なる內地人の精神を見たいのが目的であつた

山陰當觀

昭和二十三十日下關に上陸、直ちに山陰線の列車に乘り、車窓から眺めて左の感想を懷いた
一、山と云ふ山は悉く鬱蒼たる森林で見るからに平和郷である
二、畑は枯つて居るのに畑には大根が青々として居る

朝鮮では雪が降つて居る頃は最も寒い時期で大根や白菜はとても畑には置けない、內地は住み良い所であると思はれた、秀麗な山河に生れ溫和な氣候に育まれるから內地人は偉いのであらうか

三、農家は藁葺は殆んどなく瓦又は茅葺で、所々に水田の畦畔を「コンクリート」で造つて居り村には殆んど電氣がついて居る內地の農村は朝鮮とは並べものにならないと思つた
四、農家の周圍は樹木を植へて見るからに潤ひがある樣である。朝鮮の樣に部落が乾燥して居ない
五、汽車の中は滿員で立つて居る人も相當居るが至つて靜かである。冗談を云ふて騷いで居る人は餘り居らない。これも民智の進んだ一證左であるのだと思はれた
六、朝鮮で內地は貞操觀念が薄くて若い娘が平氣で男に冗談を云ふと聞いた事があつたが、山陰線一帶は娘が汽車に乘つて男の側に空席があつても遠慮して坐りもしなかつた
七、內地は一體に面白く出來て居る。小山が多くそれに良く樹が繁つて居る所が多い。之も國民性に何かの形で表はれるのであらう

大阪城

鳥取に一泊する事になつて友人上田君の兄弟及同君の友達の人に逢ひ小時間語をした。內地の青年は確實である、此確實に燃ゆる青年の意氣が日本國家を繁榮し導くのであらう、三十一日鳥取から大阪に來た、成程自動車の洪水である、元旦は大阪城で豐臣秀吉の遺蹟を見た、大岩石を交通も機械も幼稚であつた數百年前に築き上げて輝く其の足跡を遺した豐臣秀吉は古今を通しての大英雄である、此英雄の血が流れて居るから、內地人は強いのであらうか

大阪人—概ね顏色が惡く身體も小柄の人が多い、何か保健施設が必要である樣に思はれた

桃山御陵

二日は京都を見た、特に佛閣を多く見た、朝鮮の梁山の通度寺だとか陝川の海印寺等は並べものにならなかつた、桃山御陵にも參拜したが參拜者は日々數萬人とか、年中絶ゆる事がない程である明治天皇の御聖德の高かつた事が今更の樣に偲ばれた

小額債券一等當籤番號

勸業第九回 四八九七〇 [illegible]

夕刊後の市況

◇…大阪株式短期引締氣配
大新 七三、〇〇 一〇錢高
鐘新 二八一、〇〇 九〇錢高
東新 一六五、五〇 三〇錢高
滿株 八八、五〇 一〇錢高
◇…橫濱生系引
當 六八一 先 六八九
◇…南井入綿引
當 六九、五〇 先 七二、六〇

商業及法人登記公告

[illegible]

鮮產首位優等清酒

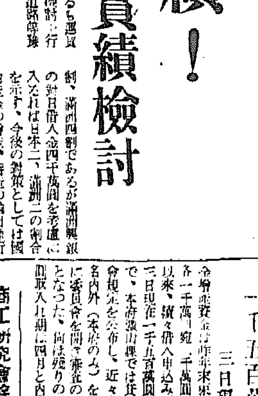

仁川
朝日釀造株式會社

銘茶
嘉山本山
茶之湯道具一式
代金引換小包ニテ御送付申上候
東京市日本橋區通二丁目
振替口座東京一六〇番

M1311
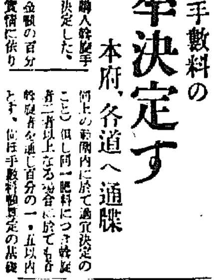

虫下し マクニン
のみ良く・よく效いて・害がない
人糞の蛔虫卵は腐熟して殺せ
人に湧いたらマクニンで
株式會社 藤澤友吉商店

大阪商船出帆 [illegible]
京城支店
大阪商船株式會社
國際運輸會社
仁川 慶田組
釜山 釜山商船組
大阪商船出帆
朝鮮汽船出帆廣告
釜山出帆
九州郵船出帆廣告
九州郵船株式會社 釜山出張所
京城出張所
[illegible]

家庭

國民凡てが節約實行だ 金使用を控へよう
わるい流行に左右されるな

非常時 だ非常時だと云ひながら、各デパートは昨年にも増す賣上げだといふ

その賣行きの特徴は安い日用品よりもむしろ高價な織物や貴金屬が動きを見せてゐると云ふのは怪しからぬ話だと思つてゐたところ今度大藏省から金ピカ制限の指令が出たのは愉快である

未曾有 の非常時、それも第二期を迎へて國民全般が一路節約を實行すべき時だから、指令を待つまでもなく當然國民の方から遠慮すべきことなのであるが、近頃の呉服物の流行を見ると逆行してゐるやうな傾向があつた

帯地類も甚い博多や羽二重、銘仙類が廢れて人絹でも何でもかまはず金銀ピカ〱ものばやりで裝物なども金糸がやたらに使はれ、贅澤の興味を買ふ性質のものであるが、殊に現下の非常時を考へたらとてもこの様な流行に捕する原頼は持ち合せられない筈である

流行に 對する今の女性の無定見さが、生産者やデパートの商賣氣に引きづられてゐる限りなさを昨年來感じさせられたものだつた、それが、職識さんのやうなパーマネントも贅澤な金銀糸使用も制限されると云ふのは當然のことゝして喜びたい

日本には金は極めて僅かしか産せず、大部分は輸入品だから今回のやうにおだやかな制限でも一年に一千萬圓の節約になると言ふ話で、もつと嚴密に贅澤品を制限するとなればこの幾倍かになるであらう、金時計、金縁眼鏡、金指輪、金鎖、金釦、金の裝飾、帯止等の贅澤品は全部九金に制限され金相、金粉、金線は不必要品として禁止され、當然代用品を使ふことになる

織物も 西陣など の金糸を本位としたものは輸出出來たいが、その他は當然遠慮すること〱なるであらう、近頃の性質の悪い流行を改めて意味のある流行を新しく造り上げるにはよい機會である

佛壇、佛具、金箔や蒔繪等は制限外にあるが、然し見つともない金箔はこれを機會に廢されてよい、いづれにしても、金ピカの使用を遠慮するのは、制限されたからでなく、國民全體の眞心のあらはれと見られるやうにしたいと思ふ、單に「金の方向」にばかりでなく、この制限は自發的にすべての贅澤に對しても同様に斟酌させるべきではないかと思ふ(村井恒氏談)

壓死が多い!

アメリカ合衆國厚生省の發表によるとアメリカにおける家庭内での乳兒の死亡は毎年二千人に上るさうです、このうち八百といふものは母親の不注意から來る壓死で、そして殘りの一千二百はヘシカ、ジフテリア等であるといふ

荒れやすい冬の手を いつも美しく保つには

お寒い 時は、手足もカサカサして荒くなりがちなものですが、やはり手入れを怠らず、いつも美しい手を保ちたいものです、どんなにお顔だけ美しく化粧しても、手がきたなくては臺なしです、そこで手も荒れ性、脂肪性などそれぞれによつて手入れを違へせねばなりません

荒れ性 でカサカサになる方=いま一番多い手です、かういふ方は、外出から歸つた時や、家事をすませたあとは必ず微温湯にひたしてよく洗ひ、乾いたタオルですつかりしめり氣をとつてから、コールドクリームを十分にすりこんでおきます、柚子や橙の汁も荒れどめに效果がありますが、柚子の搾り汁に白胡麻一つまみ入れ日本酒をひたひたになるくらゐ加へて煮立てておき、これをつけますと、よく利きます

油性 の方=冬でも手袋をはめてゐると手にあぶらが出て困るといふやうなあぶら手の持主にはコールドクリームは向きません、その代りに、外出先へも脱脂綿にアルコールを浸したものを携帶して行つてそれで時々手を拭きます、また外出から歸つたらすこし熱いぐらゐのお湯で良質の石鹸を使つて手を洗ひ、よく水氣を拭つてへチマの水のやうな、ベタつかない化粧水をつけます

爪の 手入れ――からしてなめらかな手になりましたら今度は爪のお手入れです。櫻色をした艶のよい爪はいかにも若々しく美しいものですが、爪の色は健康をあらはすといふぐらゐで、それには先づ健康にならねばなりません、爪の色は、爪の下の肉を通る血管の血の色をうつしてゐるのですから、貧血の人や、心臓の悪い方はどうしても爪の色が白つぽくなります、爪のお化粧などといふと、マニキュアの道具を買はねばならぬやうに難かしく考へてゐられるやうですが、道具なしでも手輕にお手入れができます

爪は入浴の前に形よく切つて、お風呂の中で中蓋は輕石で尖つたところがないやうによくこすります、さうして風呂からあがつたら水氣を拭ひ乾いた手拭かネルの布に硼酸をつけ或は小さいブラシへ硼酸粉をつけて横にこすり、またべつの布で拭つてから、紺紅をちよつとつけて乾いた布で一面に紅の色をのばしてよくすりこみます

からいたしますと、エナメルなどを塗つたよりよほど自然で、艶々と美しい爪になります

『祇園』千葉ぐ女作(上)

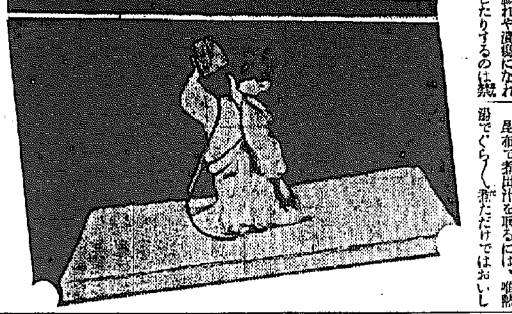

『霜夜』清水竹子作(下)

物のはじまり
蜜柑

聖武天皇の時代支那から傳はつたといふ説がある、尤もその時には蜜柑とはいはず、柑子とあるが、要するに蜜柑のことであらうが、所謂れば品かける、泊瀬の里は伊勢の蜜柑の類と同じ肥洪かも知れない、紀州蜜柑については始めから自生したものであると云ひ又、天正年間肥後國八代から苗を移し栽培したのが起原だともいふが、共にあてにはならない、とにかく慶長時代には、紀州保田の莊一ヶ村だけでも數十本の蜜柑が立派に生育してゐたさうである、然も、天正と慶長とは、僅かに廿餘年間であるから若しも天正年間に移植されたものとすれば、その繁殖はすさまじいものであつたと思はれる

霜やけが出來たら
いぢると反つて惡くなる

霜やけ を出ないやうにするにはいつも血液の循環をよくし、濕氣と寒氣から守れば豫防出來るが、一度罹りかけてぶつ〱赤紫色の斑點が出來かけてから、慌ててやつたのでは遲く、簡單に慌てたその個所を下手にいぢるとこちらせて却てなほり難くしてしまひます

盛り上つた斑點に觸ると痛れて來て、かさぶたを持つやうになり、手當てが悪いと膿をもつて、痛つても引きつりや紫色の痕が殘つて手を醜くしますから斑點は決してむやみに掻いてはいけません

夜床へ入つて温まりかけると掻きたくてたまらなくなりますが、爪の痕をつけたり炎症をおこす心配があり、殊に水膨れや潰瘍になれば破つたりはがしたりするのは禁物です

手當と しては血液の循環をよくするために一度々入浴し、又は金盥に湯をたつぷり入れて手を浸し、すつかり暖まつたら乾いたタオルで拭き取りあとには樟腦軟膏を擦り込んでおくとよい

濕氣は一番よくないので、臺所仕事をするには出來るだけゴム手袋を用ひるのもよく、一たん濡したら、あとはすつかり拭いて乾かしておくことです、際に冷たいものから急に熱いものに觸れたりするのは一番悪いことで手が凍えて感覺がなくなつてゐるのに、熱い湯に入れるのは、よささうでゐて霜やけには禁物です、必ず除々に温度の變化に馴れさせることで極端から極端へはいけません

手帳
昆布煮だしの取方

鰹節の倹約ともなり、第一榮養上で身體のためにもよいと云ふので近頃は昆布で煮出汁を取るのが流行してゐます

昆布で煮出汁を取るには、唯熱湯でぐら〱煮ただけではおいしくいかないものです昆布は少量でよい味が出るやうに、先づ乾いた布で表面を拭き、一寸位の巾に切つておき湯が煮立つたところへ入れて二分間ですぐ引上げること、これ以上時間を經ると昆布の臭みが出て來てしつこくなります

昆布は決して貧弱なので身體によく、特に中風や血壓の高い人には重要な食べものですが、煮出汁に味をつけて食べれば二重に役に立ちます

家庭常識
火力も持ちもよい 上手な炭のおこし方

日本銀行が始めて新發された頃古い紙幣を燒却する物珍しい噂が出來上つてそれを使ひ始めましたが當初はどうもうまく燃えない、ぶすぶす燻つて手垢のついた樺の句ひのお札が何とも云へない臭氣を發散するところから、近所隣から大變な苦情が出たものです。それで銀行側では燃料博士と呼ばれたこの道の權威者内藤博士に相談し、どうしたらうまく燃燒するか實地に教へて戴ふことになりました、いくら燃料博士でもお札の燃やし方に面くらつたと云ふ話ですが、さすがに「宜敷しい」と引受けて、數千の札束を籠に重ねて蓋を締めた儘歸つてしまうたのです

あまりやり方が單純なのでヘテナと思つた人々は翌朝急いで籠を開けて見たら臭ひもすつかり消えて燃えつくしてゐたと云ふことです炭火のつぎ方もこれと同じ理窟で、つぎ方如何でほんの僅かな炭火で多くの炭をおこすことも出來るし、下手すれば吹竹でいくらふいでも灰やガスが飛ぶだけで燃えつきが悪く又火力も火持ちも悪いと云ふわけです、正しいつぎ方を擧げると

× ◇ ×

イ、炭火を宿鍋や火鉢に最初につぐ時は思ひ切つて多量を赤々とおこしたら、火鉢の灰の眞中を深くえぐり、中へおこつた炭火を入れて周圍の灰をトーチカ型に丸くかぶせ眞中だけ開けておき、あまり大量でいぢつてはならない

ロ、炭をつぐ時は殘つた赤い火をのけておいて灰を掘り、炭を中に形よく入れたら頂上に赤い殘り火を重ね、周圍の熱灰を噴火口のやうに盛り上げておけばよい、からしておくとおきるのが早くて火力が強く炭の經濟になります、反對に火の周圍に炭をたてかけたり火の上に載せる人が多いが、これは燃えつきが惡いばかりでなく火力が弱いうちに灰になつてしまふので損です

ハ、炭をつぐ方が手數がいらずに長時間持つが、ちびちびと少し宛何度も炭をつぐのは經濟なやうでゐてその實炭の量ばかり要して賢くありません

春のいけ花
新しい第一歩
安達潮花氏

日本の正しい心と指導とで生まれ出づる支那は、ソ聯や英の魔手に躍らず、赤軍の策動にのらない眞に民の福祉を思ふ救世的の新しい國家でなくてはならない

支那ではバラを長春といひ、百合は平和のシンボルです

◆

結束千年の平和の海に舟出する第一歩は今こゝにふみ出されました

紙上病院
マラリヤ療法如何

【問】小生二年前より淋病を患つて居ますが今度マラリア療法を行ひ度いのですが其の方法を大體御教示下さい、入院でもせねばならないのでせうか(杏林町生)

【答】醫學博士 本田建義 淋病の「マラリア」療法の如きは只一二の學者が唱道せし說で未だ一般に認められた治療法でなく且つ多少危險も伴ふのでそれよりか本病の治療法としては「プロタルゴール」等の局所療法や「サンタール」等の内服及「トリパフラビン」や「ゴノワクチン」等の注射療法の如きが無難で且つ效果確實であります

「わかもと」の彈丸獻納

わかもと本舗わかもと製藥では榮養と育兒の會では支那事變に對する擧國一致銃後國民の熱誠を披瀝すべく昨年九月十六日よりわかもとの空箱一箇に付小銃彈一個を獻納する『彈丸獻納運動』を開始したが、その數十八萬四千九百五十七箇の空箱が集まつたので一月廿二日代表大塚道美氏外二名と共に陸軍省へ出頭、わかもと服用者各位の名義で小銃彈十八萬四千九百五十七發分の獻金をした

本社主催 男女中等學校 "入學試驗"の座談會 (4)
健康に對する考慮 無理な勉強は慎め

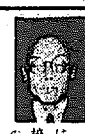

【原氏】それは今まで中學校の入學試驗の採點の仕方によつてさういふやうな結果が出たのぢやないかと思ひます、ところが昨年はさういふ點を御理解になつて問題は小學校の教科書と限定して出して戴いたので、私の方なども實に注意をしてやれると思つてをります、どうしても限られた時間内に十分な力を作るために詰め込み主義になるといふことに陷るのであります

【岩崎氏】今もお話があつたやうに昨年は試驗制度が變つたのでありますが、詰り選拔方法が變つた關係で今年は初めからその心算で進んで來たので各學校が學科に對して比較的以前に較べて平靜に行つてゐるのです。矢張り本年入學の子供にも同様にさうした點があるかどうか、昨年以前の入學生と本年入學生との狀態を比較して戴きたいのです、昨年改正された效果がどういふ風にあるかが判りませうから……

【黒沼氏】一昨年の試驗で入つた子供の所謂子供常識に比べて昨年詰り十二年に入つた子供の方は圓滿な常識であつたことが認められるのです

【寺田】丁度からいふやうな場合にこの試驗制度改正二年目ですから、その結果がどういふやうに現はれて來たかといふことは、今日の座談會とは別に、いづれ試驗でも終つたら各學校の方々にお話を伺ふことになるかも知れませんからその時はよろしく……

【飯田氏】從來に較べて大體三分の一が學科であとは體力とか人物といふことになつてゐるから從來よりずつと重さを認めてゐるのです。學科も勿論大事なことですが、それだけでは人間として大成が出來ないといふので昨年からからいふ結果が現はれたのです。この三ツの力が圓滿に發達して行かなければならない、これが昨年改正された主旨なので今年も同樣です

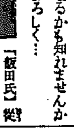

【岩崎氏】さうしたことを一ヶ年でやるといふことは難かしい六年だけでは……これは小學校に入るとからやるべきですからネ

【飯田氏】昨年の改正は三分の一が學科、それから人物…躾け方、それから身體で、學科を三分の一にしたのは詰り人間を作るといふので昔の入學試驗はこの點を閑却されてゐた嫌ひなのです

【富山氏】この子供の身體といふことに就いては昨年一昨年から重きを置いて、朝鮮に於ける小學校の子供の身體といふものは段々惡くなるといふやうな點から私の方では昨年改正される前、一昨年から氣を付けてゐましたので、一昨年は一昨年と全く同じやうにやつたのでした、何故からいふやうに身體に就いて考慮をするやうになつたかと申すと、どうも、三、四年生になると休んでゐるものが多いので、これが研究を初めましたところ、どうも入學する兒童が弱いのを無理して入つて來る、それで一昨年からよく子供の身體を診て若し入學をさせるよりも一ヶ年間養生をさせた方がよいと思へばそれを知らせてやつたそれがために、その父兄から感謝されたといふことを私が校長から聞いたのです。それで昨年は校醫の外に京中出身で城大病院にゐる方がありますからその内から三、四人を囑託して校醫と共に四人で身體檢査を致しまして、如何に學科の成績がよくても身體の弱いものは御斷りしたのです。ですから一昨年入つたのも昨年入つたのも休學するものはないといふても宜しい位です

【寺田】今この健康のことが出ましたが、小學校としてこの難關を突破しなければならない、その意氣、ところがこの入學試驗が濟むとその兒童は頭に、身體に疲勞が起るのでせうが、からいふ試驗前の子供の健康といふことに就いて何か御注意がありませんか

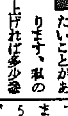

【富山氏】それに就いて私が一寸お話したいことがあります、私の學校の方のことを申上げれば多少参考になると思ひます。私は只今補習科の教育を主としてやつてをりますその身體に就きましては大抵は勉強の時間を殖やして來るのです、それを私は一ヶ年を通じて二月、三月になつても勉強の時間を決して殖やさない。それで大丈夫上級の學校に入るやうに常々から導いてゐます。さうしてその生徒の體力、財力、能力等に就いても良く調べて無理な勉強をさせない、詰り學校できめた時間以外は勉強をさせない、從つて生徒の方でも無理な勉強をして無理に入るといふことを考へず、自分の身體、自分の智力、自分の經濟力といふものを考へてゐるやうです。試驗が間際になつたからとて急に勉強の時間を増やすと却つて能率が下るやうですから詰り十一時までも十二時までも勉強の時間を延長する、からいふやうなことは自分はさせないずつと繼續して自分の身體に差支へない、さういふやうに永續させるといふことを教へて、その人の能力といふものには限りがあるから無理のない試驗の出來るやうに教へさせ、また自分もさう教へてやつてゐます。矢張り小學校の先生なり各父兄方にはからしたことを考慮されるといふことは一つの理想であり大事なことではないかと思ひますが如何でせうか……

出席者

(京城中學) 富山民藏校長
(京城商業) 飯田松太郎校長
(城東中學) 黒沼恒治校長
(第一高女) 水越要藏校長
(第二高女) 安井勝次校長
(前大門) 岩崎清校長
(師範附屬) 原高千代訓導
(日出) 河西北世訓導

內丸利一氏
濱田悦子夫人
降幡壽々夫人
新田忠津夫人
細田都一氏
池田本社主筆
寺田學藝部長
西亀、田所兩記者

二十一といふ數

◇西洋では二十一といふ數を非常によろこぶ、二十一は三、七、二十一である、三は三位一體を現はし、七は七齡の象徴であり七人目の男の子のそのまた七人目の男の子は神に仕へる聖者になるとの傳説がある

名人位一流 爭覇戰譜

第七局 (圖は●二九飛迄の局面)
平手 ○四段 鈴木禎一
先 ●四段 志澤春吉

○五一角 4
●二八飛 2
○二四步 5
●四五步 6
○同 步 5
●同 桂
○四四銀
●同 角 1
○同 金
●五三桂成

持駒 ○鈴木氏 步步

持駒 ●志澤氏 步

(持時間各七時間) 累計 (志澤氏 一時間三十四分 / 鈴木氏 一時間十四分)

觀戰記
連續二手の失着 後手方悲境に陷る
六段 飯塚勘一郎

前回、好機を逸した鈴木氏は、先手に二九飛の好形を與へ大分勝手が違つて來た

此の局面で前述の手順、七五步同步、六五步の攻めを用ひても先手二九飛の姿では一向先手にならない、すると七五角の時手を拔かれ步を多く渡してゐるから、逆に四五步、同步、二四步、同步、二五步の反擊に會つて不利となる

已む無く鈴木氏は五一角から八四角を策したものと思はれるが、それは非常に危險である、此處では寧ろ七四銀と待機して角は當分四二の位置に置く方が良い

敵の五一角に少考して、再び志澤氏は二八飛と撥ね手を待つたが、先手に乏しい嫌ひがある、當然四五步と挑戰し激しく四筋に狙れば有利である、若し四五同步なら、同桂、四四銀、同角、同金、五三桂成で必勝だ、依つて四五同步は無く、後手三五步の一手であらう、其れなら先手同角で是も有利な別れとなる、前局の鈴木氏と同樣自重に過ぎて機會を逸した

志澤氏の逸機で、鈴木氏の危機は去つたと思へたに、五分も考慮して二四步とは、何とも不可解な惡手である、要するに敵角壓迫の意味とも思へるが、其れは甚だ勝手な一人讀みである、此處は四二金寄ると一旦五筋の手薄を補ふのが急務である、そうして三二玉と陣形を立て直し、然る後八四角の捌きを狙へば自陣の弱は氷解した

果して志澤氏は四筋を突いた是を二九飛の時と、比較して見るのに、二四步と突かしてゐるだけ二五步の繼步が何時でも利いて却つて得をした形である

さあ難しい、此の急場をどう凌ぐか、鈴木氏は案外素直に同步と取つたが、これでは以下の棋譜が示す如く、全く志澤氏の譜筋となり角を見切つて五三桂と成られては、急轉直下俄かに窮地へ落ち込んだ、依つて同步の處は三五步の非常手段を取り、同角なら三四金と上つて應急處置を講するのが局面最適の手段と思ふ

13-2B

男女 たれでも 感冒に良く效く 中將湯

今年の感冒は肺炎を起し易く死亡率が高いので手當を間違へると危險

ハクションと咳が出て衿元に――寒氣がしたら

感冒の兆

早く――中將湯で温めて治すのが肝心です

冬季は感冒の原理を究めよ

洋藥萬能であつた影響にて、感冒に、すぐ解熱劑を用ひる習慣が殘されてゐますが、心ある人は、反對に發熱と發汗を十分にする方法を採るやうになりました。それは、感冒の原因なるものは、數年前まで一般の知識となつてゐたところの「皮膚の調節の異和」ではなくて、どんなに輕い鼻感冒の程度でも、汎て一種のバクテリヤの蠶食に因る障害であるといふ點が明白になり、隨つて、それらの細菌を撲滅させる方法として一番によい手段は、自然に出る體溫に一層の溫度を加へ保たせ或る時間を解熱させないやうにすると、細菌は、たとへ惡性のものでも、早ければ容易にほろぼされてしまふ。故に發熱の藥物、保溫の藥物として、彼の中將湯は非常に良い藥である事が考へられる。中將湯は、その藥分が全身に廻ると體溫上昇のほか抗菌體の作用を强靱にする效がある。然もありがたいことは絕對副作用がない。

-主效-
頭痛 めまひ
足腰冷込 月經不順
下腹疼痛 ヒステリー
肩凝腰痛 子宮病
こしけ 手足しびれ
息切感冒 産前産後

(假定)
二十錢 .20
五十錢 .50
壹圓 1.00
二圓 2.00
三圓 3.00
五圓 5.00
拾圓 10.00

本舗 株式會社 津村順天堂
本店 東京市日本橋區通三丁目
支店 大阪市

尊い童心に泣く
羅小校兒童からの慰問文に 心打たれた一勇士

【羅南】硝煙血腥い戰線と銃後を結ぶ赤誠の慰問品——これはいたいけな童心の切なる慰問文に心打たれた一勇士がこの手紙に酬いて「立派な日本人になれ」と慨味溢れる書簡を寄せて少年達を感激させたといふ勇士と童兒を繋ぐ感激插話である

……△　▽……

羅南小學校では遠く北支戰線に日夜奮戰を續けてゐる皇軍勇士達に感謝と慰問を捧げ時局認識を徹底させる上の實際指導を行ふため毎月六日を愛國日と定め「日の丸辨當におかず無しデー」としてこの日を期して兒童の愛國心を喚起して來たが同校尋常科四年生は○○部隊所屬のお父さん加藤理三郎さんが○○戰地に奮戰してゐるところから級友こぞつてせつ〳〵たる童心を綴つて慰問激勵の慰問文を送つたところ、戰地のお父さんからこの程同級友全部に感謝の手紙が届けられ童心を無性に喜ばせてゐる、その手紙は大要次の通り【寫眞は戰線の加藤さん】

戰線のお父さんから 愛兒の級友へ
皆さまのお便り 息もつかず讀みました

四年男女組の皆様、先日は懷しいお便りを澤山いただき有難うございました、私はもう嬉しくて〳〵涙が出さうでしたが一字も見落さないやう息もつかず讀んで了ひました。私共がかうして命も惜まずに勇敢に戰ひの出來るのも代々の

天皇陛下のおえらいのと銃後の皆様が私共の身の上を御案じ下さつたりするからです（中略）

私が出てから戰地に着いたのは丁度○月半ばでした、北京の少し北方の居庸關といふ町の附近のそれは〳〵とても高い險しい山で獨潭峠や關峠のやうな山とは比べものにならぬ石山です、その險しい山の頂上に日本軍の四倍も五倍もの支那軍が陣を張つて頑張つてをり、その敵を攻めるのですからそれは〳〵中々容易なことではありません、大砲や機關銃の彈が本當に雨霰のやうに飛んで來ます、ピユン〳〵ドカン〳〵とそれでも日本軍は勇敢ですからその位のとは物ともせずどん〳〵と敵に近づき銃劍で突撃です（中略）

それでもこの突撃までには澤山の兵士が敵の彈に當つて倒れ中には傷ついて頭から眞赤な血を流しながら突撃する者、足をやられ引きずりながら斬り込む人もありました

眼の玉は 丁度○の目のやうに血走り顏色は眞ッ黑になり齒を喰ひしばつてたどう山のてつぺんを占領した時の氣持は何ともいひ樣もありません（中略）

こんな強い日本軍をおとなしい支那の國民はそれはとても〳〵親切にして今では支那の國民が下手な日本語で「日本兵隊いあります」といふやうになりました、どうか皆樣はしつかり勉強して大きくなつて　天皇陛下のお爲、お國のため立派なお働きの出來るやうな人になられることをお祈りいたします、さようなら

北支那で　加藤理三郎

人口千九十九人の增加で十二月末の戶數は五千六百十六戶、人口は二萬五千二百五十二人である

江原道の豫算査定

【春川】戰時體制下の十三年度江原道豫算はかねて地方課で基本査定を行つてゐたが去月廿五日から豐田內務部長の手に移り、慨算査定中で五日には知事の最後的査定に入るはずである

忠北物産 展示會
今秋十月に 開催の豫定

【淸州】忠北道當局では十二年度の新規事業として昨秋淸州で物産展示會を開催する計畫であつたのを支那事變勃發のため中止したが新年度には更めて豫算を計上し本秋十月を期し道內のあらゆる物産を網羅して大々的に開催することとなつた。同時に各道の特産品卽賣會をも開催の筈で淸州商工會並に物産賣會でも種々援助の企てをしてゐる

商工從業員 實務講習

【仁川】對支貿易の明朗化に伴ひ港都商工業の將來性も亦一段と約束づけられつゝあるに鑑み商工從業員の素質向上を圖ることは目下の急務なので商工會議所では來る十二日から二週間商工從業員實務講習會を開催することゝなつた場所は公會堂、科目商事要項、簿記、珠算、募集人員は五十名で十二日正午までに申込みのこと

發狂した男 海へ飛込む

【仁川】二日午後五時頃第一棧橋から海へ飛び込んだ男があるのを通行人が發見、直ちに救助したが京城府竹添町六五李千興（三）といひ先頃から精神に異狀を來して入水自殺を圖つたものと判明した

"內證にする代りに 寄附金を出せ"
職權を笠に さん〴〵甘い汁を吸つた 惡辣な警官裁かる

【淸州】民衆と直接交渉をもつ第一線警察官にとつて戒めともなるべき惡はしい事件が三日淸州法院支廳の公判廷で裁かれた——被告は山梨縣西八代郡富里村生れ元忠北道巡査、堤川郡堤川面邑部里居住忠北自動車運輸會社員、馬場欽（三）で同人の犯した職權濫用、詐欺、恐喝、公文書毀棄及び私文書僞造事件がそれである

同人は槐山署內曾坪駐在所首席として勤務中槐山郡佛頂面收穫里朴滋鉉に同人の父加賀瓜某名義で貸與した金の殘り二十五圓に對し、昨年十一月二日債務者朴滋鉉の長男朴昌來（三）に借用證書作成方を促したが朴昌來が拒絕したところ馬場は朴滋鉉の印を作り債務者朴滋鉉、保證人として朴滋鉉の二男朴昌潤の氏名を用ひ額面二十五圓の借用證書を作成したが朴滋鉉は二男朴昌潤が曾坪駐在所小使として働いた賃金及び朴昌潤の妻が働いた報酬や子守として働いた賃金などの未收分を差引くと却つて四十圓餘の債權があるとて同月九日、淸州法院支廳檢事分局へ馬場を相手に印鑑並に文書僞造で告訴した

ところで同檢事局の取調べが進行するに伴れ馬場が同月九日附で依願免職となり、忠北自動車運輸會社に雇はれる前の槐山署內佛頂面並に曾坪面駐在所首席在職中における左の如き職權濫用、詐欺、橫領、公文書毀棄事實が芋蔓を辿る如く曝け出されたものである

卽ち馬場は昭和八年八月槐山署佛頂面駐在所首席として赴任し同十二年二月、曾坪面駐在所首席に轉ずるまでの間に十年陰一月同駐在所で佛頂面牧護里金成商會代表沈在天から擲柶大會開催方を願出るや許可の交換條件として駐在所と公會堂に設備すべき時計代金として十圓を寄附させ、ついで同年陰一月、牧護里酒好成から飲食店許可願を提出した時樣面里消防組のために十圓、更に十一年陰一月牧護里金斤劍から擲柶大會の許可方を願出た時も同じく二十圓の寄附金を强要、今度は昨年一月上旬檢擧した佛頂里朴鎭九、安玉讚、鄭大斤等に係る賭博事件を不問に附するからとて鄭大斤から三十圓、趙花夏から二十圓、柳、安、村三名から計十圓宛を同里消防組に對する寄附として受取り、また李在元、池起吉、鄭大斤等の賭博事件を取調べた時も罰金を前納せよとて鄭大斤から五十圓、安商佐から四十圓、李在元、池起吉から各三十圓をそれ〴〵受取り、同事件が槐山本署で鄭大斤は罰金三十圓、安商佐は同二十圓、李在元、池起吉は各科料十圓に處せられるや馬場は前納金から罰金、科料額を控除した殘りを消防組に寄附させてそのうち十圓を橫領した

私文僞造事實の外二月同駐在所首席として在勤中は前記十二年二月から十一月まで曾坪駐在所で檢擧した朴具實ほか四名に係る賭博事件を不問に附する代りに曾坪武道會に武道具購入費として各被疑者から合計二百六十圓を受取り、同賭博事件の調書を破毀してしまつた

右事件の第一回公判は三日午前十一時から淸州法院支廳法廷で宮內裁判長係、我妻檢事立會の上開廷、傍聽席には堤川警察署長以下現職の警察官も多數顏を見せ、事實審理の後宮內裁判長は

警察官が寄附を强要するのは職權濫用も甚しい、罰金を前納させるなどは怒るべきことだ

と論せば被告は恐れ入つて頭を下げる、最後に被告から證人三名を申請したが內一人は却下され午後三時十五分閉廷した

親なき子にも 春はめぐる
捨子の都大邱の 繁昌する救濟會

【大邱】名物の捨子は今年になつても依然としてこの有難くない名稱にふさはしく早くも五名が慶北救濟會に收容され、これで同會は現在十歲を頭に二百六十五名が收容されてゐる、この內譯は男兒百四十八名、女兒百十七名でなほ興味深いことは前記二百六十五名の中には內地人六人、滿洲國人二人が加はつてをり、これらの孤兒は十八名の保姆達の親身も及ばぬ世話を受けて和やかな內鮮滿一如を具現してゐる、そしてこれらの孤兒は毎年御下賜になる恩賜金によつて世帯の充實を他所に成長し、就職或は嫁入りにこの溫床を巣立つて行き、現に同救濟會からは東京の早稻田大學に在學中といふ者も出てゐる有樣である、なほこれらの孤兒にも事變は强く反映し未來の航空兵を志して一生懸命に勉學中の者も數名ある、因に昨年中同救濟會には一體どれ位の孤兒が收容されたかと見ると收容兒延人員は八萬七千四百七十名でこの中死亡したもの廿二名となつてをり一方同年中にはこゝから三名の花嫁さんを送り出し、一名が花嫁さんとなつてゐる

仁商劍道大會

【仁川】公立商業學校では二日午後零時から劍道部の大會を擧行し同四時閉會したが當日の入賞者は次の通り

一等小林光雄（三年）二等泉川八郎（三年）三等阿部堅一郎（三年）四等安正（二年）五等崔錫東（二年）六等平澤伯夫（五年）七等許鍾良雄（三年）八等金仁培（五年）九等李宅馨（四年）十等金井茂英（四年）

もう聲切れです
仁川商業の卒業生 正に百%の就職率

【仁川】今年度商業學校の卒業生は八十六名でこのうち上級學校に進むもの十五名、家業につくもの三名、殘る六十八名は全部既に就職決定といふ、正に就職率百パーセントの素晴らしさで職業新春の喜びから木村校長大悦喜である

消防組員表彰

【永同】去る二十八日消防組出初式當日表彰された組員は左の通り

優良組員金炯俊、李明川▲精勤賞朱在由ほか八名

伊藤盧山氏講演

【永同】講談界の權威者伊藤盧山氏は去る廿九日鎭川軍事後援聯盟の後援で公會堂で時局に關し約二時間に亘り熱辯を揮つた

赤誠の獻金

【永同】郡內黄金面青年團ではこの程京城から活動寫眞班を招聘し時局映畫會を開き、一般地方民の時局認識を深めたが入場料の內純益金十五圓を國防獻金した

◇

郡內灶風橋公普校では時局に鑑み特に勤勞貯蓄一毎月獻納する▲各家庭に實習地一坪を設置し蔬菜を作つて利益金を獻金すること▲物品販賣により得たる利益金一切を獻金すること▲其他自發的に工夫し獻金することを實行しこれによつて二十六圓三錢を得てこの程國防獻金した

◇

郡文廟學會に出席した黄澗郡德山面內金七百君ほか十八名は座談會で時局に關する話を聞いて感奮し各自住宅の周圍その他から古鐵物古ゴム靴等を拾ひ集めこれを賣却して得た二圓を國防獻金した

人の動き

▲宮內淸州法院支廳判事　二十七日公州地方法院における判檢事會合に出席、三十日歸任

▲淸州支廳判事　同上

山田部隊の 耐寒行軍
永同で演習

【永同】龍山山田部隊は耐寒行軍のため三日午後二時二分永同驛着同二十分から一般のため驛前廣場で大陸戰に關する說明をなし、永同鍾北方地區で演習を行つた後同夜は邑內民家に分宿、四日午前八時半永同出發黄澗方面へ向つたがこれに先立ち特設班が二日午後六時半から公會堂で軍事講演を行ひ軍事映畫を公開した

緬羊飼育獎勵
忠北の計畫

【淸州】忠北道では現在、畜頭以上の緬羊を試驗飼育中であるが、新年度から本格的に農家に對し緬羊飼養を獎勵すべく十ケ年間に一萬頭增殖計畫を樹て新年度には先づ三萬圓位を投じて三百坪ばかりの飼羊場を新設することゝなつた

戰況報告講演

【永同】郡軍事後援聯盟では北支皇軍部隊の勞苦と戰線を視察してきた眞宗大谷派朝鮮開教總監本部員平部眞知氏の戰況報告講演會を二日午後一時から小學校講堂で開催、盛會であつた

面長と校長評定

【永同】堤川郡では去る三十日午前九時から郡會議室で堀郡守統裁の下に各面長及び學校長會議を開催した

長湍の棉作飛躍
共販五十六萬五千斤に達し 農家の懷へ七萬圓

【長湍】郡農會では昨年から棉作獎勵を開始し初年度は收穫高六萬餘斤でその成績見るべきものがなかつたが本年度は作付反別を前年の約四倍に相當する一千三百町步に擴張、一萬斤を目標に職員總動員で獎勵した結果その努苦が酬ひられ一月末日現在共販數量ついに五十六萬五千斤を突破し道內第三位記錄を作つた、これによつて七萬餘圓の資金が郡內村には撒かれ、農家は棉花景氣を謳歌してゐる

優良邑面 職員表彰
勤勞功章授與

【春川】江原道では十年以上勤續の邑面吏員中成績優良で一般の模範とするに足る左の五氏に對し來る十一日紀元の佳節をトし勤勞功章を授與することになつたが、これは警官の功勞徽章に比すべきものである

春川郡新南面衣岩里區長（勤續卅八年）申奈夏▲同郡北山面書記（廿年）權璟照▲橫城郡橫城面永々浦里區長（卅一年）鄭翼來▲江陵郡江陵邑書記（十九年）崔仁植▲通川郡碧養面書記（十四年）金昌煥

なほ道では紀元節當日を期し優良邑面吏員及び篤行者の表彰式も擧行するが表彰されるのは大體左の諸氏に內定してゐる

◇優良面吏員　鐵原郡瑀和面書記崔小得▲揖揚郡水入面書記李之兌▲通川郡通川面書記李世欽▲高城郡西面長孝里區長申德大▲麟蹄郡北面文谷里區長金敬相▲平康郡木田面沙器里區長崔寧和▲三陟郡蘆谷面下馬邑里區長沈順日▲江陵郡沙川面長曹日煥

◇篤行者　寧越郡南面鐵堂里一〇五四朴龜寧▲麟蹄郡瑞和面瑞山里二二六李萬永

水原の人口
千人の增加

【水原】昨年の邑の人口動態をみるに出生は六百十一人、死亡四百四人で、他地からの移住者が多く前年末に比し戶數四百四十六戶、

日の丸の濫用取締り

【仁川】國旗或は國旗類似のものをタオルや衣類の圖案としたり宣傳用に使用したりすることは禁じされてゐるにも拘らず、これを犯した物品が續出するので警察當局では警告を發すると共にこれが取締に大童である

コークスの拂底は もはや心配ご無用
仁川にコークス會社設置の 三井の計畫具體化

【仁川】長期戰時體制下の折から燃料の需要は日に增し增加の一途を辿り、從つてコークスの需要ますます增加しつゝあるが、輸送機關の不圓滑から原料炭の入手困難等により關係業者は頭痛鉢卷の態でこれが對策に腐心してゐる矢先、大資本をもつ三井が仁川府內にコークス製造會社を設置するといふ朗報が齎され、コークス供給に惱む仁川港の關係業者を狂喜せしめてゐる、この程永井府尹と三井側との間に懇談が遂げられ、工場敷地等も大略內定した模樣で近く實現するものと見られてゐる

鎭川面協議會

【永同】鎭川面では去る二十八日午前十一時から面協議會を開き、豫算規則中改正ほか一件を附議したが何れも原案通り可決した

對時局評定

【永同】郡では去る二十八日午後二時から郡會議室で郡內各面長、初等學校長會議を開催し指澤郡守統裁の下に過般の郡守警察署長會議における金知事の訓示を傳達し非常時克服生業報國について協議した

軍需工業者招待

【仁川】永井府尹は五日府內各軍需工業關係者四十四名を府尹官舍に招待して懇談會を催す筈

さて肝腎の呼び名は？
內鮮教育機關の名稱統一

咸興の場合

【咸興】學制改革を控へて內鮮教育機關の名稱統一問題は當局の關心事であるが一日咸南道學務課に集合した或人（？）の一斷

○……初等學校は所在町名を冠すれば文句あるまいが高普と中學はどうなる

×……高普は設立が古いから咸興第一中學校で咸中が第二中學校

△……第一はよいが第二はいやだね

○……それぢや所在地名で高普を咸興中學、咸中は本宮中學

△……以ての外だ、現在すでに咸興中學ぢやないか

◎……高で高普側の希望は！？

×……第一に咸興中學、次は大きな名乘つて咸南中學最惡の場合は、咸城中學

◇……さう六ケ敷く考へずに位置で決めたらどうだね

……咸興南中學、高普は咸北中學と……

○……そりや名案だね、高女は咸興東高女、女高普は咸興西高女となる

すでに高普の呼稱すでに統り、これが實際問題となつた場合、はたして何と落着くものやら

溫井里スキー 今昔物語り

女中相手に雪達磨
時の知事李範益氏の熱心さに 却つて一同大恐縮【終】

鐵道が開通してからは毎年十二月末から新春にかけてスキー客が殺到するがどうしたものか以前のやうに降雪がない、それでも矢張り溫井里へやつて來る

毎年二月には江原道の水產會議の總會があつて道廳から內務部長やその他の關係の方が來道する、その時地元では雪があればスキーに案內するのが常である

今の甘理京畿道知事が江原道內務部長時代であつたが水產會議に臨席の際雪のあるのを幸ひスキーに誘つた、咸南で少しやつたとかで毎日會議が終ると運動には少し不向な體軀の持主有田技師を引張り出したり、今の江原郡守金敏善氏もお附合するなど、中でも甘理內務部長が一番

要領がよく道に歸つてからの天狗話はいざ知らず、仲々官廳が届いてその後李範益知事が來道した時丁度鐵川氏が第三回目の講師の時で、城津から歸りに來道した李範益知事はあの老體をさげわざ〳〵外金剛スキー場に運んでスキーヤーの意氣を歡迎して異れたその後滯在中高嶺周面の畑スロープで女中相手に雪ダルマとなつてスキーの鍛錬をするのには一同恐縮した位であつた、頑固な風でかなり池戲方面にも溫井里のスキー

宜廳が行き届きスキー場のことまで知事が意を用ひる樣になつて溫井里附近に女子供の遊ぶ位な小スロープが欲しい本スキー場までは都合では餘り遠過ぎるから保安林一部を解除してもよいといふところまでこぎ付けたが、そのうち知事の更迭その他で立ち消えになつたのは誠に殘念でならない

……◇……

地元では年々增加するスキー者に心を痴めて來たものか、積極方面に初めのやうな熱がなくなつて來たやうだ一方地元の若い者が少いのとスキーが何分高價な物であるから朝鮮人間の力でも誰も彼れもとは財政が許さない、子供も上手になつた頃には中等學校に出てしまふ、元山中學のスキー選手であつた河村謙一君や現在五年生の古澤長生君、地元では金龍善君などがスキーの本場溫井里の面目を發揮してゐる

……◇……

昨年全日本スキー聯盟朝鮮地域選大會が溫井里で開催されたが、その際溫井里にはスキー倶樂部員も少數で又鮮も始めて經驗もなく手傳ひも出來なかつた、しかし鐵道局元山スキー倶樂部各位の盡力で盛大に擧行することが出來、なほ笹川咸南知事、玉田元山府尹もわざわざ臨場、知事賞や激勵の辭を與へ大いに斯道獎勵に努め地元の者共を感激させた

溫井里がかゝる大會の候補地として今までの開催地以上の好評を得た事も認め騷つて今後これに勝致し色々の設備を施す事に一部人士では考へを運してゐるが、何分溫井里は入口少く、それに僅局の象とされてゐるものが多々あり、田畑の頗る多く金剛山といふ大きな保護林を持つてゐる關係上金剛山協會とか鐵道局とかに依存して他力本願の消極的になつてしまふ、せめて地元の老人でも婦女子でもスキーといふものゝ理解と認識だけは得て貰ひ度い、さうして大いに若い者を激勵して頂きたいものである（をはり）

【寫眞】×印甘理京畿道知事（現京畿道知事）と○印は有田技師

鎭川の小作爭議

【永同】鎭川郡小作委員會の昨年中の調停件數は四十四件で內四十二件は調停成立し、二件は遂に不調に終つて淸州法院支廳に廻したが何れも郡小作委員會委員の斡旋の判決があつた

スキー　京都　近藤光兒氏撮影

家庭醫學

冬の結核療養法
病勢を惡化させる 感冒や胃腸病に御注意

一般に、寒さは結核患者にとつて頭の毒に考へられて居りますが、正しい療養法と不斷の注意さへ行届いてゐれば、寒冷そのものはそれ程恐るべきものでなく、むしろ利用方法の如何によつては、病體にとつて好影響を與へるものでもあります。卽ち

適當な寒冷の刺戟 は皮膚を强くし、塵埃を含まぬ清淨な空氣は、呼吸器に好影響を與へ、また日光浴による紫外線も、肺結核の抵抗力を增すなど、結核療養上種々有利に働く點がありますから、患者はこの期に臨んで、よく療養の成績をあげるべきでせう。

しかし、特に注意しなくてはならない事は、寒冷が招く冷え込みや感冒であります。

一般人でも寒さのきびしい此頃はちよつとした不注意から、風邪をひいたり、また冷え込みから消化不良や胃腸カタルを起したりしますが、體內榮養が不足して抵抗力の衰へ勝ちな結核患者は、人一倍かうした危險があると思はねばなりません。

元來結核患者の胃腸は、結核菌の中毒によつて、いためつけられてゐるのが常でありますが、これに冷え込みが加はつて、腹部の熱が奪はれると

胃腸の血行が惡く なつて、著るしく消化吸收作用が衰へてきます。その上、腸內醱酵を起し、ますます結核を悪化させる素地をつくります。

また風邪をひいて、氣管に炎症を起し、結核の症狀を惡化させるといつた樣なこともよくある例で、咳のために肺を充血させ、喀血を誘發させたり、或ひは急性肺炎などを併發して生命の危險にさへおびやかされる樣な事もあります。

ですから最近では、冬の豫防として、腹卷や懷爐で腹部を溫めるとか、或は食後に熱い茶を摂るとか、冷え込みを避けるとかいつた風の方法と共に、更に進んで

體內抵抗力を强め て、寒冷の影響を著るしく弱めようとする強壯ヘーフエ製劑「錠劑わかもと」の服用が專ら賞用されだしました。

「錠劑わかもと」は、非常に有益な成分を持つ活性強壯劑であつて、結核菌の中毒のため、また冷え込みが原因して、萎縮した胃腸細胞に活力を與へて機能を恢復させる千數種の酵素、ビタミン等の人體必須の營養素を殆ど凡て網羅して居ります。

しかもこの作用は、單に胃腸機能の强化だけに止まらず、全身細胞に浸潤して新陳代謝を旺盛にしたり、結核菌に抵抗して白血球を增殖する作用もあるので、それら效果が綜合的に働く結果として、全身の榮養が昂まり、抵抗力が充實しますから、腹部や胃腸內にかゝる障害も除かれますので惠まれた名の自然現象の效果と相俟つて、結核の治癒は一層促進されるのであります。

結核性の多い 肋膜炎と腹膜炎

結核性の肋膜炎は、多くの場合結核菌の病竈から肺の側部、肺尖、氣管支等に續いて發病します。之は呼吸によつて伸縮する肺をすつかり包んで、肋膜と肺臟とを一旦密着せぬ樣に守つてゐる二枚の薄膜——肋膜が、結核菌に侵されて起るもので、初期の症狀としては、輕い咳が出るとか、發熱が長びくとかいふ樣に輕い徵候を現しますが、時には三十八度以上も發熱し、胸部や背中に劇しい痛みを感じる事もあります。何れにしても病勢が進んで來ると、呼吸困難、食慾不振、發熱等から知らぬ間に肺結核に移行したり、それでなくとも、肋膜がつぶつて命を奪はれる樣なことにもなります。

案外 恐ろしさには、肋膜炎や腹膜炎の病源は不治の病であるかの如く誤解して、これを惧れ嫌ふ人も少くありません。事實は肋膜炎、腹膜炎共にこの結核の兄弟分とも云ふべき合併症で豫病者もまた決して少くありません。

腹膜炎も同樣に結核菌が腹膜に附着して起るものでその

症狀 としては全身の衰弱、食慾不振、腹部膨滿（お腹が張つて痛むこと）等が特徵ですが、なほ下痢と便秘が交互に起つて慢性腸カタルの樣な病症を呈することもあります。結核の病勢が進んで來ますと、腹壁內に膿を化膿させたり腸管の內部を冒して潰瘍を作り出血を起したりしますから、肋膜炎同樣速かに輕症の中に手當を加へなくてはなりません。

しかし何分にも病氣が結核性の事ゆゑ、肋膜、腹膜炎共に、氣永な療法を要します。

卽ち心身の安靜と營養攝取、清淨な空氣等は、結核療養の鐵則であり、肋膜、腹膜炎病者共に實行されたい事でありますが、この鐵則の眼目は、結局、全身に營養を充實させ、病體の抵抗力を强固にして自然の治癒能力を促進させるにあります。この意味から各種の結核療養に愛用されて成績の良い「錠劑わかもと」の服用が最も好適であります。之はヘーフエといふ榮養價値に他の有益な數種の酵素を複合

活性 のまゝ榮養素として含有したものでありますが、この塊の中には、病弱し衰微された細胞に働きかけて、機能を恢復し、萎縮部を復活させる作用をもつた成分を始め、多種多樣の營養素が具はり、胃腸機能の亢進、強壯機能の强化と、榮養素の補給を同時に行ひますから、榮養狀態も改善され肋膜炎や腹膜炎の症狀は、病源から治癒に導くことが出來る譯です。

この「錠劑わかもと」は二十五日分一圓六十錢、八十三日分五圓で東京市芝公園大門前わかもと本舗榮養と育兒の會（振替東京一七〇〇番）から發賣されて居りますが近來その聲價を利用して效果疑はしき類似品（僞似品）ビール酵母劑といふ類似品を御勸めする藥店もありますから御注意下さい。

肋膜炎から 結核になつて
（朝鮮）田村友四郎

私事一昨年七月肋膜炎を發病し、色々と治療しましたが、效もなく非常に病氣が惡化致し又不安を抱いた病氣がこじれ、十一月末頃より熱さの加はると共に段々と咳嗽しく、食慾もなく食べれば、脹に吐く有樣にて、お醫者から輕重の診斷なければ何もかもの頃追腦の愉り、枕元にあつた新聞を取上げて讀んでみましたら、「錠劑わかもと」の廣告を發見して讀んで見ました。胃腸病や呼吸器病に效果があり、殊に一月分一圓六十錢といふ安價なのにひきつけられ「少しでも效果があればと思ひ、一瓶買つて飲ひ服用し初めました。しかし初めの中は、さしたる效目がないので、これもインチキかと思つて悲觀してゐましたが、その中に僅か乍ら食べるおかゆが何だか美味しい樣な氣がし、段々餘計食べられる樣になりました。これに力を得て一瓶又一瓶といふ具合にて、服用してゐる中、食慾も段々に進み、幾分元氣がついて起き上れる樣になりました。その後ずつと服み續けましたが、今日でもさしも頑固な結核熱も殆ど平熱になり、咳嗽も去り、體も幾分太り、體重も增加致しました。

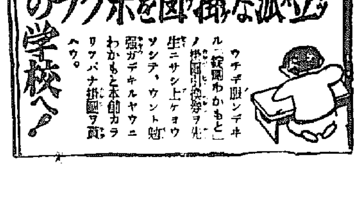

衛生メモ　酒の害

酒は古人の諺言により適度に飲めば效果もありますが、飲み過ぎると中和作用が弱くなり、惡醉、二日醉を起したり、或は胃腸病や高血壓を誘發します。

飲酒の前後に「錠劑わかもと」を服んで置くと、惡醉が防がれ、長期の飲酒にも平氣で堪へることが出來ると最近賞用されてゐますが、これは本劑中に、アルコールの中和作用を發揮するビタミンB_2—卽ちフラビンを始め、體內新陳代謝を昂進して酒毒の排泄を速かにする種々の營養素が含まれてゐるからであります。

昭和十三年度 入學之指針 學校案內

京城日報社 廣告部

東京三田 慶應義塾

大學豫科第一學年（文八十名、法三〇名、經二〇〇名、醫五六〇名）
申込期間 自一月十七日 至二月廿一日
入學試驗期日 身體檢査 學科試驗 口答試問

高等部第一學年（約二百十名）
申込期間 自一月十七日 至二月廿一日
入學試驗期日 身體檢査 學科試驗 口答試問

規則書及志願者心得書 郵券三錢

明治大學

大學部（法學部、商學部、政治經濟學部）各第一學年
○願書受付 四月一日ヨリ試驗前日迄 ○試驗期日 四月九日

大學豫科（法學部、政治經濟學部、商學部）第一學年
○願書受付 三月一日ヨリ試驗前日迄 ○試驗期日 第一補 四月一日、二日 第二補 四月五日

專門部 文科、法科、商科、政治經濟科 女子部 法科 商科
○願書受付 三月一日ヨリ試驗前日迄 ○試驗期日 四月七日、八日
但女子部ハ一月十五日ヨリ四月末日迄願書受理シ人物銓衡ノ上隨時入學許可ス

新聞高等研究科（夜間）一ケ年卒業
○願書受付 三月一日ヨリ試驗前日迄 ○試驗期日 四月十一日、十三日

（入學者心得及學則ハ郵券封入學則係宛申込ノ事）（豫科ハ東京杉並區和泉町豫科教務課宛ノコト）
東京 神田

中央大學

大學豫科（第一豫科（晝間）三年制、第二豫科（夜間）二年制）第一學年
◎願書受付 三月廿日迄 ◎入學試驗 四月一、二日 試驗科目 國語、漢文、英語（獨語）

大學部（法學部、經濟學部、商學部（晝間、夜間））第一學年
◎願書受付 四月四日迄 ◎入學試驗 四月六日 試驗科目 國語、英語（獨語）

專門部（法學科、經濟學科、商學科（晝間、夜間））第一、二學年
◎願書受付 第一學年 四月八日迄 第二學年 四月二日迄
◎入學試驗 第一學年入學ノ者ハ銓衡ノ上之ヲ決ス 第二學年編入試驗ハ自四月四日
詳細 一月十日附官報參照（入學要項申込次第郵送）
東京・神田・駿河台

法政大學

大學部
法文學部（法律學科 文學科（英、獨、佛、國文）哲學科（哲學、心理、社會學））
經濟學部（經濟學科 商業學科）

大學豫科（第一部 第二部）（三年制）試驗 三月卅一日、四月一日 願書前日迄

專門部（第一部（晝）法律科、政治經濟科 第二部（夜）法律科、政治經濟科）試驗 四月一日、二日 願書前日午後六時迄

高等商業部（夜）試驗 四月十九日 願書 四月十九日迄

高等師範部（國語漢文科 歷史地理科 英語科）（夜）試驗 四月三日 願書 四月二日迄

（學則郵券三錢）
東京市麴町區富士見町 電話九段(33)一七四〇～七

駒澤大學

大學豫科 第一學年、第二學年
學部 佛教科、高等師範科（國漢科、地歷科）
專門部 佛教科、東洋科、人文科
願書締切 四月五日 試驗期日 四月六日、七日
所在地 東京市世田ケ谷區深澤町
（詳細規則書郵券六錢）

東京農業大學

大學豫科
專門部（農學科 農業化學科 林學科 緑地學科（新設））
願書締切 三月三十日 身體檢査・考査 四月一日 學科試驗 四月二日
（入學要覽 郵券三錢）
東京・世田谷・常盤松

上智大學

歐米留學特典

豫科 入學試驗 三月三十一日、四月一日 甲類、乙類
學部 文學部（哲學科、文學科、新聞學科）商學部（商學科、經濟學科）
專門部 新聞科 商科（夜間）入學試驗 四月十一日

上智大學外國語專修學校（夜間）獨逸語 佛蘭西語 始業四月十五日
東京市麴町區紀尾井町

國學院大學

大學豫科 一二〇名
神道部 七〇名
師範部（第一部 六〇名 第二部 八〇名）
願書受付・入學試驗 三月・四月
東京 澁谷區若木町

東洋大學

大學豫科 學部 專門部
願書受付・試驗期日 三月・四月
東京 小石川區原町

大正大學

學部 大學豫科 專門部
願書締切・試驗期日 四月
東京市豐島區西巣鴨

專修大學

明治十三年創立 晝・夜
大學豫科 學部 專門部
東京神田神保町

拓殖大學

大學豫科 試驗地 東京、仙台、京城、大連、台北 願書受付 三月二十日迄
專門部（晝間）試驗地、願書受付、試驗期日 何レモ豫科ニ同ジ
詳細要郵券三錢
東京市小石川區茗荷谷町 電話大塚(86)〇一三〇番・六七三〇番

日本醫科大學

募集人員 豫科第一學年 約百六十名
出願期日 自一月二十一日 至三月二十六日
試驗期日 三月二十七日於東京帝國大學內
生徒募集 詳細 十二月二十一日官報參照
東京市本鄉區駒込千駄木町（規則書入用 郵券三錢）

東京物理學校

專門學校 數學部、理化學部（各部晝夜二部制）
數學專攻科
入學受付 三月一日ヨリ 詳細ハ規則書參照
所在地 牛込區神樂町

東京外國語學校

本科 英佛獨露西支馬印 受付 一月廿七日—二月廿五日
夜學 專修科 速成科 受付 二月十六日—三月十五日
十二月十三日官報參照
東京市麴町區竹平町

官立 函館高等水產學校

募集學科 漁撈學科 製造學科 養殖學科 各約三十名
出願期日 自一月二十日 至二月二十五日
試驗期日 三月十七日・十八日
函館・札幌・東京・仙台・福岡
（函館市外）

官立 東京高等齒科醫學校

第一學年 約百名 中學校卒業程度
第二學年 若干名
出願期日 自二月一日 至三月七日
入學試驗 三月十日、數學、物理、外語
試驗場 東京・京城・大阪
本鄉區湯島（お茶の水）

東京齒科醫專

入學試驗 三月一日、二日
所在 東京神田三崎町

明治學院

高等學部 文科 英文科 社會學科 三〇〇名 試驗 四月六日、七日 試驗地 東京
高等商業部 第一部（晝）一五〇名 第二部（夜）一三〇名 試驗 四月六日、七日 試驗地 東京・大阪
東京・芝・白金（詳細規則書郵券三錢）

青山學院

文學部（英文科、英語師範科）約六十名 約六十名
高等商業學部 約百四十名
◇願書締切 三月二十九日 ◇試驗期日 三月三十日、三十一日（詳細要項郵券三錢）
東京市澁谷區綠岡町

橫濱 關東學院

高等商業部 百四十名
□試驗 四月六日 □無試驗檢定 願書受付三月十五日限（詳細規則郵券三錢）
橫濱市中區三春臺

東京醫學專門學校

募集人員 約百六十名
出願期日 自二月一日至三月廿三日
試驗期日 三月二十五日
昭和十二年十二月十四日・十七日官報參照 學則受驗者郵券三錢
東京市東大久保

巢鴨高等商業學校

△第一部（晝間）第二部（夜間）各百名
△願書締切（第一部）三月三十一日（第二部）四月九日
△試驗期日（第一部）四月三日・五日（第二部）四月十日（日曜日）
東京市豐島區西巢鴨二丁目 電話（大塚）三二九〇番
◎詳細三錢切手封入照會アレ

善隣高等商業學校

特色 內地特ニ滿、蒙及支那方面ニ就職活動スルニ有利
募集人員 約一〇〇名 願書受付 自二月一日至三月三十一日
試驗 四月一日、二日
東京市淀橋區西大久保四丁目

大東文化學院

特典 ○文檢無試驗 高等科ハ漢文高等教員 本科ハ同中等教員
專學 高等科 本科
入學資格 ○高等科 ○本科
願書受付 試驗 四月四日、五日
東京 麴町區富士見町

東京第一高等無線工科學校

晝・夜間部・無線技術部
◆入學資格 ◆旺盛ナル就職界 ◆給費生
東京・本鄉

文部大臣指定 明治藥學專門學校

募集人員 百五十名 願書受付 三月廿三日迄 一月七日官報參照
財團法人 明藥學園
東京市世田谷區

東京女子藥學專門學校

募集人員 百三十名 願書受付 三月末日迄
東京市澁谷區幡ケ谷原町

文部大臣指定 東京藥學專門學校

◎募集人員 第一學年 百五十名 ◎願書受付 三月廿二日迄 一月四日官報參照
東京藥學專門學校 女子部

財團法人 日本齒科醫學專門學校

學生募集（人員二百名）
出願 三月四日迄 試驗期日 三月五日・六日（十二月二日官報參照）
東京市麴町區富士見町 學則要郵券三錢

大阪高等醫學專門學校

募集人員 約百五十名 所在地 大阪市外高槻町
試驗期日 三月二十八日、二十九日 試驗場所 本校、東京帝大
規則郵券三錢

文部大臣指定 岩手醫學專門學校

▲募集人員 第一學年 約百二十名
▲試驗期日 ▲出願期限 ▲入學案內
▲所在地 岩手縣盛岡市內丸

財團法人 多摩帝國美術學校

日本畫科・彫刻科 西洋畫科・圖案科
願書締切 三月三十一日 試驗期日 四月一・二・三日
東京市世田谷區玉川上野毛町三三六番地 女子部モアリ

東京高等工學校

鐵骨新校舍落成
所在 東京・芝・芝浦

財團法人 電機學校

電氣（夜）機械（夜）
願書受付 三月卅一日限 學期開始 四月十一日
東京・神田

文部省指定 麻布獸醫專門學校

○募集 第一年約百五十名 ○出願 試驗前日迄
東京市麻布區新堀町

早稻田大學附屬 早稻田高等工學校 早稻田工手學校

入學案內郵券封入東京市淀橋區戶塚町早稻田大學內

財團法人協調會 東京工業專修學校

東京市芝區三田四國町

日本鐵道學校

東京 澁谷原町 分校 滿洲奉天

無線電信講習所

卒業により無線通信士の資格の特典は本邦唯一 卒業生就職難なし
遞信大臣認可 大正七年創立
東京市目黑區下目黑

滿蒙學校

校長 堀內文次郎

高等無線技術學校

生徒募集

武藏高等工科學校

電氣・建築・土木・機械

五十新聞社推奨

東京朝日新聞 東京日日新聞 大阪朝日新聞 大阪每日新聞 ほか

武藏野高等無線電信學校

◎入學資格 ◎特典 ◎速成科特設 ◎就職
校長 正四位 子爵 建部光麿

實踐女子專門學校 高等女學校 第二高等女學校

東京・澁谷・常盤松

文化學院

女學部 文學部 美術部
東京・神田・駿河台

東京家政專門學校 東京家政學院

募集人員 出願期日
東京市麴町區三番町
學院長 大江スミ

大妻技藝學校

東京 番町

東京女子醫學專門學校

校長 吉岡彌生

共立女子藥學專門學校

文部大臣指定 校長 長田捷二
願書受付 三月廿五日マデ
東京市芝區芝公園六號地

日本女子高等學院

國文科 英文科 家政科
東京市中野 校長 松平俊子

日本女子齒科醫學專門學校

文部大臣指定 生徒募集 校長 河合
東京市大森區大岡山

昭和女子藥學專門學校

文部大臣指定 募集人員 百二十名 出願期日 三月廿五日迄（無試驗入學許可）

東京家庭學院

本科 二ケ年 各一ケ年
東京市品川區五反田六丁目

杵家彌七女塾

本科・豫科・研究科・日曜科
東京市赤坂區六本木

千代田女子專門學校

學校長 泉道雄

東洋女子齒科醫學專門學校

東京市本鄉區元町

神宮皇學館

昭和醫專

二松學舍專門學校

東京女子體操音樂學校

日本女子高等商業學校

九州醫專

金城女子專門學校

女子經濟專門學校

東京高等主計學校

力行高等海外學校

東京市小石川區

毛利式 速記學校

東京寫眞學校

天理外國語學校

正教員保姆

コンクリート專修學校

高等理工科學校

大阪製圖學校

神宮家庭寮

高等無線工學校

海外高等實務學校

滿蒙支科 本科 各百名 南洋科 夜學科各五十名
願書受付 三月末日迄

東京＝京城＝新京、聲のスピード・アップ

『もしもし』も內鮮一體

東京との通話が愈よ 「鮮內同樣便利となる」

遞信局では內鮮聯絡の強化を計るため昭和十年度から三ヶ年百五十萬圓で釜山京城間に日滿ケーブルと同樣な

無裝荷 ケーブル六對を施設することになり、工事を進めてゐたが、三月末までには完了する見込みで、更に昭和十三年度豫算に廿五萬圓を計上、右ケーブル施設の完成を期することになつた

この工事が完成すれば現在京城東京間一回線、京城大阪間二回線、釜山福岡間を合せて五回線しか無い內鮮連絡電話線が廿五回線までは樂に增設することが出來、從つて今のやうに、京城東京間一日平均通話申込六十度から四十度餘りも申込みを取消したり、取消さなくても出るにしても三時間も待たなければモシモシが出來なかつたりする不便狀態から一躍鮮內各都市間の通話と同樣になるわけで

これが 完成は內鮮一家の具現化を促進するものとして期待されてゐる

また、內鮮通話の一元化に向つて遞信省と遞信局が協力昭和十年度から十二年度まで三ヶ年計畫で工事を進めてゐたが我國獨得の無裝荷ケーブルによる電話線架設工事は豫想以上の成績をあげ福岡、京城間及び安東、奉天間は完了、殘る京城、安東間六十キロも來る三月までには完成し電話架設工事の超スピード振りを發揮せんとしてゐる

かくて待望の內鮮滿の『モシ、モシ』は四月ころには實現され大陸通信連帶上一大エポックを劃することゝなつた

內鮮滿連絡 この四月から實現

京城の電話難 明年の擴張豫算は三百三十萬圓

大京城は電話地獄から救はれるか 京城府內の電話は普通一千圓の値を呼んで日本一高い電話相場を出し殖產京城、癌として七十萬府民はこれが緩和方を叫んでゐるので遞信局では昭和十三年度豫算に三百三十二萬圓を計上電信電話の改良擴張費にあてゝゐるが果して十三年度に京城府へどれほどの電話が割當てられるか注目されてゐる

全鮮刑務所に教育勅語 九日本府で傳達式

全鮮刑務所に收容されてゐる人々の精神的再教育を實施してゐる法務局では全鮮各刑務所に教育に關する勅語謄本を奉戴せしめることゝなり來る九日本府で各刑務所長、同代理官に傳達式を行ひ、二月十一日の紀元節に一齊に奉讀式を行ひ爾後四大節等には必ずこの奉讀を行つて在監者の皇國臣民としての精神的薫育に資することゝなつた

越年班の天候報告

【モスコー三日同盟】氷山に明日知れぬ運命を託しつゝ北氷洋を漂流中のソヴエート北極探檢隊越年班パパーニン氏一行は困難を極める事態に直面しながらも毎日の天候報告を缺かさず獻身的努力を續けてゐる、三日正午までにパパーニン無電發の報告によると、越年班の天幕のある浮氷現在の位置は北緯七十四度八、西經十六度三〇

太原附近は北々西の風で、風力三（約七、八米）溫度は零下十八度寒月々たり

搜査願二つ 京城麻浦町四一〇東進仁君の若妻朴氏（二〇）は風呂敷包一つを持つて四日午後一時ごろ飄然と家出した、原因不明 ▲京城橋北町四六大工李龍與三女好男（五）さんは、四日午後三時ごろ遊びに出たまゝ夜になつても歸宅しない

致命傷は頭部への一擊 毆殺事件解剖結果

京南鐵道自動車部事務員毆殺の事件については鍾路署並に京畿道刑事課で重大視し長崎檢事が自ら出張、松岡鍾路署長、伊藤司法主任と共に再度に亙つて現場檢證をなし、被害者村君の死體を四日午後城大附屬醫院で佐藤博士執刀のもとに解剖に附した結果死因は胸部、腹部、頭部を毆打され中にも頭部の一擊が致命傷となつて腦出血で即死したことが判明、加害者李輔鎔（二五）は傷害致死罪として取調べ中である

米屋の長男家出

京城孔德町三七米穀商柳鎭署氏長男東玉君（八）は四日午後二時半ごろトランク二個を擔ぎ無斷家出した、同町金永煥君（二〇）外一名と謀し合せかねて企圖してゐた內地渡航を實現すべく『あかつき』で釜山に向つたものと見られ手配中

淚の孤兒へ集る同情 亡父の友から

情深い京城壽町黑田表具店主に引取られ實子同樣に育てられることになつた淚の孤兒－京城西大門小學校三年生鎭田公通君（一〇）に今度は忠北陰城の古道兵郞氏から『自分は公通君の父親道市氏とは廣島輜重隊時代一つ釜の飯を喰つた仲であるが、その後十餘年音信不通のところはからずも御紙によつてその死亡と遺兒の不幸を知りました、些少ではあるが氣の毒な公通君に御屆け下さい』と手紙に添へて三圓の小爲替が屆けられた、本社では直ちに龍山署に寄託した

鈴木氏遺骨

【新京三日同盟】通信報國の華と散つた同盟太原支局長鈴木二郎氏の遺骨は東條關東軍參謀長、星野總務長官、森田國通社長その他關係者多數の出迎裡に三日午後六時卅分新京着、遺骨は市內經王寺に安置され五日新京公會堂に於て同盟通信社、滿洲國通信社により合同追悼會が盛大に行はれるはず

南京爆擊や志願兵 金釵會も教材に

普校、高普校教科書に織込む

今次事變に現はれた多くの感激的事件や佳話、美談が來年度新學期から使用される普通學校並に男女高普校の教科書に取入れることになり目下本府學務局では準備を進めてゐる

まづ國語讀本卷十一に飛行機の課を設け現代日進月步の飛行界並に今次事變に於ける海軍機の **南京空爆を** 扱つて航空知識を強化し、海の荒鷲渡洋爆擊隊の寫眞も加へる、更に現代武人の母として日本婦人の鑑となつた山內大尉の母が送つた手紙即ち『山內大尉の母の手紙』も一課として增し手紙の寫眞をも挿入することになつてゐるがこの寫眞は揮筆者から特別に貸與されたものである

次に修身教科書の方ではまづ女子中等學校修身書卷一第十四課に『仁』と題し皇后陛下より出征將兵に賜はつた御歌を奉載し、國母陛下の臣民に垂れ給ふ御仁慈を謹んで知らしめ同卷第十五課には『義勇』と題し今次事變によつて朝鮮婦人が內房より街頭に進出して **愛國の赤誠** を如實に示して金釵會の成立過程を特に詳述して婦人の覺悟を說く

また男女中等學校公民讀本卷一第十七章には『海外發展』を加へ滿洲國への大量移民の實際を教へ『第十九章には『國防と國交』『國防と國力』の題下に新に實施されんとする朝鮮人志願兵制度から國民の兵役の義務について述べ更に國交關係を敍べて國防の重要性と國民の自覺を強調し國力の點では國家總動員による人的物的、國力の擴充を認識せしめる

次に初等學校修身卷六第十八課『國防』に南京空爆渡洋爆擊行隊に參加して壯烈な戰死を遂げた山內中尉の壯烈な愛國の物語を載せ、この外理科書には特に朝鮮の產業を背景として生活利用の知識を養成することに留意し、更に近代科學の粹を集めた

日本の飛行 機の優秀なること、技術の熟達してゐること、電波資料、ラヂオなどが教材とることになつてゐる

宗教の假面を被り赤化運動に暗躍 靈泉教會の一味を一網打盡

水原署では過般來思想犯人檢擧を留置の上、嚴重取調べを行つてゐたが、四日同人は保官に意外な事實を申立てたので同署では時を移さず高等刑事の一隊を京城に急派し府內峴底町一〇六靈泉教會を一襲に襲ひ牧師を始め男女教師及び教徒五名を檢束、祕密文書類多數を押收し一味を追及した結果更に同教會教師某□□□が逃走擴大してゐるが彼等は宗教の假面を被り前記首謀者等と祕密裡に連絡をとり赤化思想の普及宣傳に巧みな暗躍をつゞけてゐたもので事件は同人等の取調べ進展に連れ相當廣範圍に擴大するものと見られてゐる なほ同教會では日曜學校も開き多

既に八日、搜査空し "疾風僞檢事"事件

"疾風僞檢事"事件突發以來既に八日を經過したが搜查本部京城本町署には焦慮の色が漸く濃い、黑澤署長、二見司法主任は刑事隊を指揮涙ぐましい不眠不休の大活動を續けてゐるが、その後の搜査線上には何一つ有力な手掛りがなく搜査は第二、第三線と押し擴げられたまゝである

本町署の必死の大搜査によつて旅館、下宿屋、遊廓は勿論洗はれたが手掛りは依然空しい、しかし犯罪搜査の上には事件の重大性を感じて『萬一かゝり合ひになつては大變だ』といふ民衆の態度が事件の解決を遲らせることもあるので半島犯罪史上稀有のこの僞事件『疾風僞檢事』の犯人を一日も早く突きとめるため警民一致の協力の搜查が各方面から望まれ、本町署でも常に唱へてゐる『搜査の心配は絕對無用、安心して速かな申告』を徹底させ搜査に全力を注いでゐる

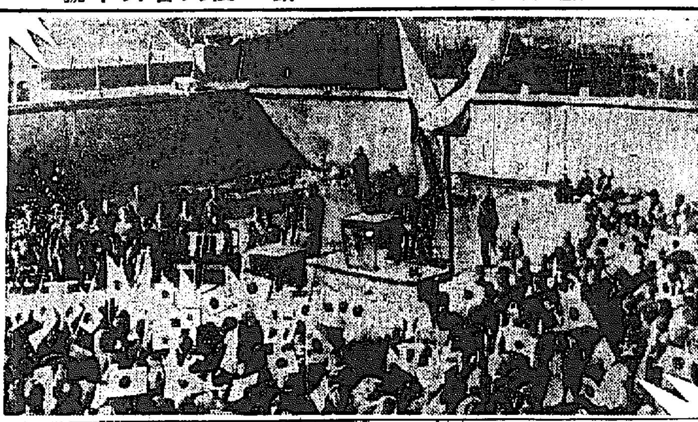

新政府樹立祝賀會 のはわれらが○○部隊の勇士【參列してゐる＝○○にて】

山西戰線爆笑あり

せんせん・ユーモア・るぽるたあじゅ

○○にて　大津特派員發

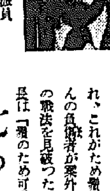

大津特派員

生きてる西田部隊長

○○の鈴木部隊長に敬意を表してゐると銃中彈だらけの將校がつかつかとやつて來て『オイ、京城日報、よく來て呉れたなあ』時に俺の顏に見覺えがあるか、俺は京城日報社のため殺された西田部隊長だ『ヘヘ、どうも皆が戰死だと判りませんがもう少しソカリよく話して下さい』『戶苑か、どこかの戰鬪らしいのだ、場所はよく判らない、京城日報の報ずる所によれば俺は敵彈數發を受け、名譽の戰死者となつてしまつた、新聞を見た友人達から香奠や弔電を貰つて始めて俺が死んだことが判つた、京城の友人からも香奠を貰つたぞ』『成程それで貴方の額を思ひ出しましたよ、あの時は全部の新聞が貴方の戰死を信じたのです、それ程に鈴木部隊は隔離され、それがため一時後方との連絡が斷たれ貴殿の戰死を軍の一部の人も信じた程ですでも眞相が判つたので直ぐ訂正しましたから惡しからず』と滴汗をかきながら釋明これ努めた筆者が恐縮してゐるのを見た同部隊長は笑ひながら『いや、氣にせんで好いよ、俺の信念は七生報國だ、一回や二回死んでも構はんよ』と愉快にアゴ髭をしごいて呉れたのでほつとした、筆者オヘリ！

首のない佛樣由來記

山西に入ると佛像の首のないのが多い、弘法大師樣の作と傳へられたといふ由緒深い山西の佛樣が申合せたやうに氣の毒な姿になつた理由を○○縣公署の職員に訊いてみると、ここに無智な抗日軍の魔手が働いてゐることが判つた、日支事變が突發すると山西軍と共產軍は手分けして全山西の佛樣に『抗日成就、日軍潰伏』を祈つて得意の三拜九拜を提出した、無理な願ひが佛樣に通じるはずはなかつた、連戰連敗、遂に太原も陷ち、大谷も將棋倒しに陷落した揚句のはて三拜九拜組だ『こんなはずはない佛が怪しからん、佛の顏も二度、三度だ』ととんでもない理屈の首をつけて青龍刀で無慘にも佛樣の首を叩き落して尻に帆かけてスタコラ撤退劫をやつてのけたのだ、部者にお拜み倒し戰術の犧牲となつた佛樣の首を膝に伴べて心から合掌し、同時に抗日軍の無智を想んだ

アノ鬚日本將校アル

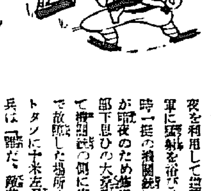

第一線の兵隊さん達は鐵帽で頭髮をのばし、アチラ、コチラに集中射擊を浴びせるのが戰法の一つであつた上官からこの戰法を授つた支那の兵隊達は日本軍の中に鬚の長い軍人を發見すると軍に服裝や鬚を目印に先づ將校ると馬鹿の一つ覺えで『ソレ、あの鬚、日本將校ある』『擊つある』と鬚に向つて一齊射擊を開始された、これがため鬚自慢の兵隊さんの負傷者が案外多かつた、この戰法を見破つたわれらの部隊長は『鬚のため可愛い部下を傷つけてはならぬ、兵隊の無用な長鬚はまかりならぬ』とこの穩情の御法度が出た、鬚を落した青い頭を撫でながら或る特務兵は『鬚を落してサバくしたが支那馬が云ふとを聞かなくなりはせんかと一寸ばかり心配です』

叱られた部隊長どの

勇敢な森本部隊の機關銃隊は夜を利用して逆襲して來る山西軍に猛射を浴びせてゐた、その時一挺の機關銃に故障が起つたが暗夜のため修理が困難だつた部下思ひの大森部隊長は見兼ねて機關銃の側に寄り懷中電燈で故障した場所を調べ始めた、トタンに十米左翼にゐた某一等兵は『誰だ、敵前で電燈をつける者は、危いではないか氣を附けろ！』と大きな聲で叱つた、敵前で火氣は嚴禁されてゐるのだ、頭山の低い場所で事變を忘れぬ男しい某一等兵の一喝に大森部隊長は『兵の叱るのが尤だよく注意して呉れた』と一等兵の注意を心から感謝しながら火を消し、機關銃の修理に當つた叱つた一等兵の勇敢さと叱れつぷりの好い大森部隊長の態度は陣中の語り草となつてゐる

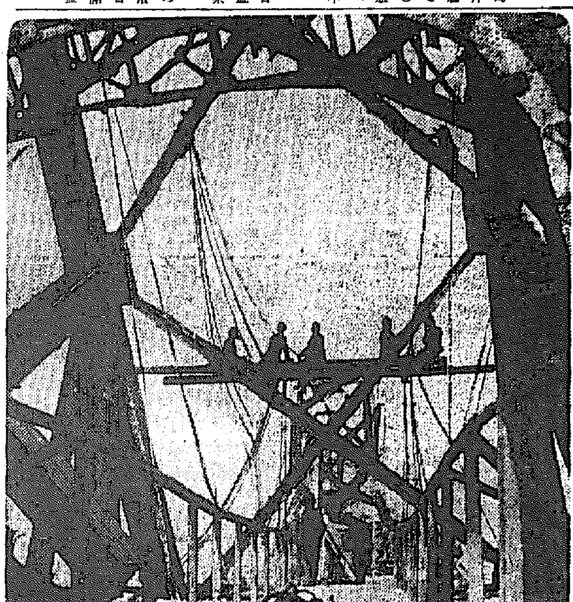

黃河鐵橋を修理する皇軍勇士＝航空便

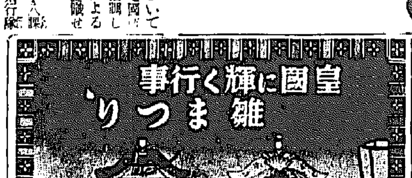

京城女子商業 甲種に昇格 新學年から四年制に

京城の篤志家故金漢奎氏が私財七十餘萬圓を投じて經營中の京城女子商業學校は府內弘濟町に施設の完備したモダン校舍を新築內容の充實を圖つてゐたが、更に現在の三年制では上級學校に進む道が塞がれてゐるのを遺憾とし四年制甲種女學校出身と同資格の卒業生を社會に送り出すため學年延長方を道學務課に申請中のところ二日附で認可され、半島最初の女子の甲種實業學校が生れた、同校では早速現在の九學級を十二學級に增級し新學期から四年制新制度に依る新入生徒百五十名を募集することになつた

國產トヨタ號の發表會

優秀國產自動車のトヨタ號を製作發賣してゐるトヨタ自動車工業株式會社では京城永樂町永樂ビルでトヨタ乘用車とトラックの優れた性能と改良された機構に就て發表會を催し、四日午前九時から午後五時迄發表一日を終つた、五、六兩日も同樣開かれる（寫眞は同會場）

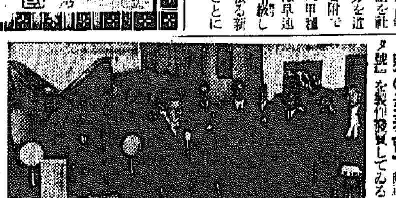

丹下茂十郎氏【東京電話】愛知縣第二區選出政友會代議士丹下茂十郎氏は昨年十一月中旬以來病氣のため名古屋市區小川町の自宅で靜養中の處性腦炎を起し四日午前九時逝去した享年五十九、なほ右に伴ひ次點者服部英明氏（民政）が繰上げ當選となるはずである

話題 特急

☆……銃後の赤誠はとばしる半島に生れた名もゆかりの『かちどき』非製煙草は時節柄愛國宗に大歡迎一生產までもいそんな細工物に利用される有樣

☆……この『かちどき』は早速專賣局から無敵皇軍の第一線將兵の慰問用として、寄附者名を入れる慰問カードまで添へ、十二月中に百五十萬個を製造し豫定で賣出されたが

☆……全半島の人氣集中一月下旬の調査によると豫定期間の一ヶ月に三百八十七萬八千個の『かちどき』と一緖に同數の慰問カードが第一線へ送り出され銃後の愛國熱が披瀝された

☆……本數にして三千八百七十七萬本、賣上高が三十八萬七千円何と好成績であるが、何……

【けふの天氣】晴れたり曇つたり【きのふの最低溫度】下十度九

精魂エネルギーの源泉 純人參精腦 朝鮮で一番よい人參エキス 人參飲む人何時でも元氣 服めば服む程よくなる 特効 胃腸虛弱、心臟、腎臟、弱、早老、老衰、病、衰、精力減、退、脚氣、貧血、冷症、神經衰弱、神經痛、痔の外用 十日分二圓 三十日分五圓 九十日分十二圓 朝鮮製藥合資會社 ニセ物注意

胃腸が惡い…… トモサン ▼……たえず胃腸が惡く、些細の原因にも胸やけ、呑酸、食もたれ、胃痛を生じ、便祕又は下痢かつゞくやうな方には……新發賣消化劑トモサンが適當です。▼……トモサンは重曹、消化劑、酵母劑等と違ひ、胃腸內の有害物と腐敗醱酵物をその藥質中に吸收して大便中に出し、さらに胃腸內壁を強化して、胃腸の自治力を盛んにするのが特長です。▼……從つて、胸やけ、胃痛、下痢などの消退が早く、同時に胃腸が働き出し、胃腸自身の力で食物を消化し榮養分を吸收するやうになるので、好評です。九〇錠 七〇錢 二七〇錠 一圓五〇 藥店にあり トモサン說明書進呈 東京市日本橋區本町三 發賣元 友田合資會社

株式名義書換停止公告 昭和十三年二月五日 滿洲電信電話株式會社

中野高等無線電信學校 校長 沖貞男 東京市中野區

御書齋には是非！ 日本樂器の新案特許 山葉標準セクショナル書架 日本樂器會社出張所 京城府本町一丁目

明治卅年創立 岩倉鐵道學校

社員採用 制度改正 野村生命

よい種と苗 西鮮種苗園

クロダ齒科 京城本町一丁目

お茶は本町五 清元園

レノハラ胃腸丸

ネクタイ專門店 ミヨシ

花柳病 外科 專門 島崎醫院

京口案內

宅地 電話 カメラ 女中 貸家 店員 タイピスト 恩給 貸家

外務社員招聘 外務部

特別案內

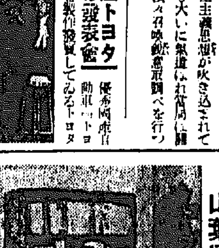

見果てぬ青春（22）

川口松太郎作　志村立美繪

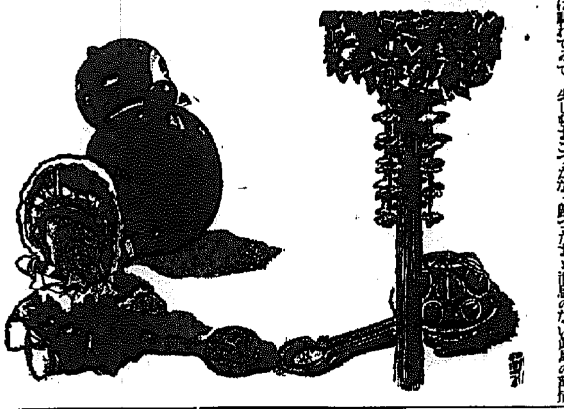

それから（一）

瀧龍は女の子を産んだ。一月おくれてお時は男の子を産んだ。どつちも、母子ともに極めて健全であつた。

瀧龍は子供の籍を一先づ伯母さん夫婦のところへ入れて貰ひ、それを改めて自分が養女に貰つた形式で、私生兒と云ふ名のつかない方法を取つた。長年花柳界に育つて來ただけに、さういふ手續きには馴れてゐて、少しもまごつかなかつた。横井にも迷惑をかけなかつたし、横井の實家に對しても、世間的な名聞を憚る點を細心に考慮してゐたのである。

相手が相手だけに、こんな事が世間の表面へ出ると、横井家に迷惑がかゝる。新聞や雜誌記事の材料にもされる。そこに心を配つて瀧龍はなるだけ人目につかぬ工夫ばかりこらしてゐる。

「噂が喧しくなると、あなたにも逢へなくなる」

横井に惚れ切つてゐる瀧龍は、これを何より怖がつて、新しい家の二階座敷へ横井を連れて來て、少しも外へは出て行かないのだつた。

一つには、横井家から瀧龍に五千圓と云ふ金が渡つてゐる。この金高は銀龍の女將と、横井の父親とが相談をしてきめたもので

「表向に世話を受けた旦那なら、一萬圓も欲しいところだらうが、お互ひに好きでこんな事になつたのだから、このくらゐのところで辨してお呉れ」

銀龍の女將の口添へで、五千圓は瀧龍に渡つてゐる。交換條件には、むろん、二度と瀧見さんには逢はないと云ふことが約束になつてゐた。

「逢ふなと云つたつて逢ひますよ」

瀧龍は女將の耳元にさゝやいて「お宅へ知れなければ何をしたつて好いんでせう。御迷惑をかけなければ……」

「私は知らないよ。私の口からは何とも云はれないよ」

さう云ふだけで、女將も器用に體を交してゐる。横井家では、五千圓の金で縁が切れたと思つてゐるが、瀧見、瀧龍の縁は少しも切れてゐなかつたのである。

お時の方はまるで、反對で、生れ故郷の愛知縣、名古屋の近在へ歸つたまゝ消息のない眞島の實家を恨みながら、姉の手當を受けて男の子を産み落とした。眞島が認知をするといふ約束なので、書類を作つて國元へ送ると、眞人の眞島からは返事がなく、兄の吉造から、書類に添へて百圓のお祝ひを封入してよこした。

「眞人は氣まりが惡いんだらう。兄さんから手紙をよこしたよ」

姉は幷しさらに書類と、祝儀とを見くらべてゐる。眞島の兄から渡された手切は三千圓で、子供を産んでしまつた後は、小商ひでも始めて生計の立つ工夫をしようと思つてゐる。

「私たち姉妹は孤獨性に生れついてゐるに違ひない。私もお前も。一生獨身で生きて行かなければならないのかも知れないよ」

姉は、一度結婚をしたが、最初の良人に失敗して、今年三十になるが未だに獨身でくらしてゐる。妹が子供を産んだのを、むしろ喜んでゐるくらゐで、お時よりも自分の方が熱心にハリ切つてゐる。

京日特選棋譜（6）

五段　石居和夫
先三段　戸田武

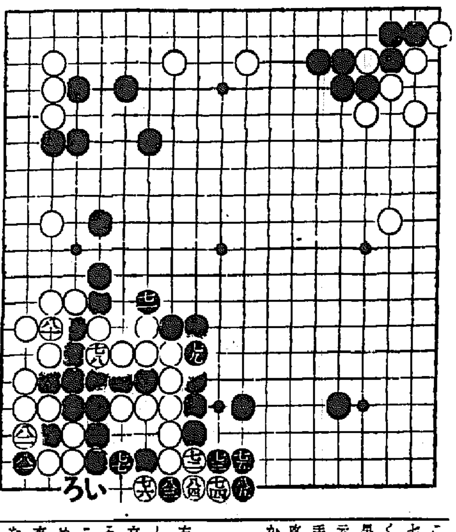

黑七十一より八十九迄

厚生利用　覆面道人

先づ手數延長

愈々上兩軍大攻合ひの決戰となつた。即ち昨日最後の一手黑七十一に、本日の白七十二と七十四は、黑七十三までと替つて、白の手數延長策。また白七十六（黑七十七の殺し）等と但し明日の豫想だが、黑

黑敗戰でない

彼我攻防の變化も、この他に無い攻合法の要領である。斯くて白七十八以下黑八十五までと攻合つたが、白に「厚く取る」法もあらうが要するに劫爭戰で、

結局は劫爭

故で黑七十九の時に種々の攻合にも七十七以下全部利用と云ふことも考へらうし、また黑七十九とはつた所に厚居固定。更に黑八十五となつた所が殊に右下隅まで「厚生利用」と云ふ見地からして、黑七十七以下全部の豫戰は黑の敗戰を意味するものではない。

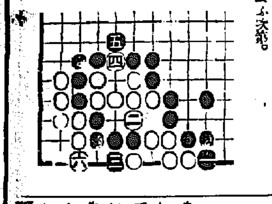

この一角では黑勝でない。何ぼ黑七十九で黑（い）白（ろ）は黑惡く、無條件全部死等と考へられ黑八十五までには贅成出來る。と云ふのは、ここで黑八十五に白が手拔きなれば、黑七十一の左、と攻合つて黑に好展開の劫爭となるからである。

豫想される不自由

さて茲で明日の豫想だが、この左下隅全部の略圖は大に失して出し切れないから、略した例圖を仕立て說明しておかう。本譜に於ける黑八十五を例圖の黑一で示した。ここでこの黑一に對して白二と詰め、黑三以下五となつて兩劫が出來上つたが、白にとつては不自由な代もので、以後劫爭絕對禁物と云ふ次第。

五日（土）

第一放送

午前六時五五分　ニュース
同七時一分（東）基礎英語講座（十二）
同七時三〇分（東）朝の修養　武士道講話（二）　瀧沼寛
同七時五一分（東）ラヂオ體操
同八時一〇分　今日の天氣見込
同九時二〇分（城）氣象通報
同九時五五分（東）衛生メモ
同一〇時三〇分（大）婦人の時間　婦女の相撲權について　大阪控訴院長　長島毅
正午（東）時報外
午後零時五分（東）土曜コンサート（第十二回）　東京放送管絃樂團　指揮　池讓
一、水仙の花二、旅人の唄三、道化役者四、メヌエット長調五、夜の曲六、スペイン舞曲
同零時三〇分　ニュース
同一時一五分　家庭講座四題（四）（朝鮮語・釜山）婦人と經濟　高永換
同二時三〇分（城）資源常識講座（六）空氣中の窒素から肥料と爆藥　京城高工教授　西川九藏
同四時　ニュース（氣象通報、釜山、濟州）畜業紹介
同六時（東）世界偉人傳　ジョージ・ワシントン（二）　東京放送童話研究會
同六時二〇分（東）コドモの新聞
同六時二五分（釜）趣味講演　釜山及釜山附近の貝塚に就いて　大曲美太郎
同六時二五分（東）講演（滿洲）戰場より歸りて　陸軍歩兵少佐　永松亭一
同六時五五分（東）カレント・トピックス
同七時　ニュース、天氣見込
同七時三〇分（東）國民歌謡　一、戰勝の春二、むかしの仲間三、日本よい國　獨唱　外山國彦
同七時四〇分（東）講演　フランス文壇に與へた東洋の影響　クロード・ファレール　通譯　松井明
同八時（東）傷病將士慰問の夕―牛込東京第一陸軍病院より中繼―
同八時（東）落語　子褒め　春風亭柳枝
同八時一五分（東）俗曲　市丸　三味線　オ香
一、伊那節二、越後獅子替唄三、梅にも春四、字あまり都々逸五、時局『サノサ節』
同八時三〇分（東）浪花節　淺野家十二ヶ月の盃　東武藏
同九時（大）通信文藝　軍事郵便　美木行雄　波岡惣一郎　木下ゆづ子　島浦アナウンサー外
同九時三〇分（東）時報・ニュース解說・氣象通報・翌日の番組
引續き（城）朝鮮語ニュース（釜山・濟州）
同一〇時（城）地方へのニュース
銃後美談
同一〇時四〇分（城）ロシア語ニュース
同一〇時四五分（東）支那語ニュース
同一〇時五五分（東）英語ニュース

第二放送

午後零時五分（東）土曜コンサート
同一時一五分　家庭講座四題（四）　高永換
同六時三〇分　復習の時間　崔昶元
同六時　斎藤綱　天道少年クラブ　金晋奭
同七時　講演　伽倻琴散調と併唱　成錦花
同八時一〇分
同八時四〇分（平）ラヂオ小說　安弘植
同九時一〇分　管絃樂　D・K管絃團

六日（日）

午前九時三〇分（東）管絃樂　曲「秋から春へ」チャイコフスキー作曲　日本放送交響樂團
同一〇時四〇分（城）講演　朝鮮新聞社特派員　池田徹
午後一時（東）映畫物語〃耐國降伏〃　谷天朗
同一時四五分（東）レヴュー　東京寶塚劇場より中繼〃桃缺ばり〃　寶塚少女歌劇花組
同二時二〇分（大）地唄　一、御代の春　二、千代之壽　箏　菊原正吟・外
同二時四〇分（大）ラヂオドラマ　大阪協同劇團
同六時（大）童話劇〃吹雪をついて〃　大阪放送童話研究會
同七時三〇分　滿洲より（ハルビン）歌劇「皇帝に捧げし命」グリンカ作曲
同八時一〇分（東）日曜特輯ニュース演藝
同八時四〇分（城）俚謠　一、松前三下り　二、追分節　唄　山本瑠子
同八時五〇分（東）浪花節　大久保三威談の內　浪花亭奴

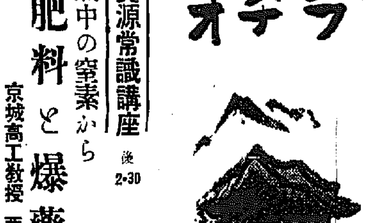

資源常識講座　後2・30
空氣中の窒素から肥料と爆藥
京城高工教授　西川九藏

空氣中の窒素から人工的に作つた窒素化合物を今世紀の初の頃までは、世界中の研究室にある分をあつめても高々二ポンド位と云はれてゐたのが、昨年は日本だけでも約三十三萬餘噸の窒素を空氣中より固定し、これより一六五萬噸の窒素肥料を作つてもまだ不足して外國より一部輸入してゐる。朝鮮だけでも九萬噸の窒素から約四十五萬噸の肥料を作つてゐる。私は先づ窒素問題の前世期末におけるやかましくなつた原因から之に對して學者の努力研究の效果にとき及ぼし次に肥料と窒素の關係と爆藥と窒素との關係について話してみたいと思ふ

趣味講演　後6・25
釜山及釜山附近の貝塚について
大曲美太郎

氏は商大卒業後年釜山税關に勤められ傍ら考古學を研究されてゐる方であります

考古學とはどんなものであるか？私はかうした質問を人々から度々受ける。又石器時代とは如何なる時代か？等を……

そこで私は先づ之等の問題に關して簡單に說明して見たい。考古學は嘗ては古物學と譯せられたこともあり人類の遺した各種の物質的遺物に基いて人類の過去を研究する學問で

一、先史考古學二、原始考古學、三、歷史考古學とある次に貝塚の事に就て申述べますと

貝塚は先史時代の人々が食用に供してゐた貝類の殼や食料品の殘骸などを住居の附近に捨てたのが堆り腐蝕して層をなせるものである例を釜山附近のそれにとつてお話してみたいと思ふ

『講演』午後七時四十分
フランス文壇に與へた東洋の影響
クロード・ファレール　通譯　松井明

ファレール氏はフランスの文豪『ラ・バタイユ』の作者、三十一日來朝、松井氏は外務事務官

自分は正しい日本を知るため、正しい極東の認識を持つためにやつて來た。東洋思潮がフランス文壇に與へた影響について語るに際し先づ擧げねばならない名作はピエール・ロテイ、ポール・クローデルであらう。自分も勿論日本に魅惑されてゐる一人である。我々がどんな風に日本人の歷史生活、感情から影響を受けたかを今日の話題にしよう

『浪花節』
淺野家十二ヶ月の盃
東武藏

高田の馬場にて伯父の仇村上兄弟始め十八人を斬つて勇名を轟かした越後新發田の浪人中山安兵衞が淺野家の老臣堀部彌兵衞の娘の聟となり、堀部安兵衞と改め淺野内匠頭へ御目見得其後淺野家御殿の十二ヶ月の盃を以て飮む事との殿より所望に安兵衞御受け申して一月より十二月までの大盃にて一斗以上の御酒を飮み干して廊下に出る。此時安兵衞の腕を試さんと神崎與五郎と富森助右衞門が槍と刀にて斬ふを安兵衞、兩人を扇子へ投げる。殿を初め家臣一同此の強さに驚嘆す。安兵衞醉ひ倒る。殿初め一同引上げる。後に安兵衞フト眼を醒すと我が身に掛けあるは黑羽二重の御紋服。丸の中に違の羽の定紋を染出したる殿の御羽織、思はずとび起き形を改め、家臣を勞ける殿の情けに感じ安兵衞は御羽織正座に直されて嬉し涙にくれにける

それより安兵衞、二百石を賜はり御供頭の御役を勤め主君、大事と忠勤に勵む。然るに三月十四日松の廊下の刄傷に殿は切腹、家は斷絕赤穗籠城の後は、安兵衞東へ下り八百屋と化けて吉良の動靜を探る一年九ヶ月の苦心（以下略）

『俗曲』
三味線　市丸　オ香　囃子連中

一、梅にも春

一、梅にも春の、色そへて、若水くみか、車井戸、音もせはしき鳥追や、あさ日にしげき人影は、もしやとおもふ戀の欲、遊びかくらやつとりの、待つ辻占やねずみ鳴き、逢うて嬉しき酒機嫌、こい茶が出來たら上りやんせ（以下略）

『落語』
子褒め
春風亭柳枝

何事も消極的よりは甚く制げるものですが、是も亦その例の一つ、根がお世辭と云ふ事を知らない熊さん、お隱居さんにお世辭の云ひ方を教はる「まあ人間なんて一つでも二つでも齡を若く見られりや良い氣持になるのが人情、早い話が四十五だと先方が云つたら「厄そこそこ位にしか見えない、全くお若い」なんて云へば『まあ熊さん一杯いから』つてことになるんだとおだてられ、早速踊りがけに恰度出會つた伊勢屋の番頭に、この手を應用した所、却て飛んでもない事を云つて叱られる樣な始末に及ぶ、で今度は熊さん、赤ン坊なら少し位間違つたつて叱られはしないだらうと、つい先日生れたばかりの金太の家へ行く、始めの内はうまくお世辭を云ふが、だんだんボロが出始める。熊「赤ちやんのお齡はいくつで」金「いやだな生れたばかしだから一つぢやねえか」早速熊さん「一つか、一つにしちや大層お若え」「馬鹿を云ふな一つで若いなら幾つ位に見える」熊さん待つてましたとばかり「どう見てもただだ」

傷病將士慰問の夕　後8・00
―牛込東京第一陸軍病院より―

何よりも…
健康の若肌が證明してゐます

暫く使つてゐる 中に品質のいゝと惡るいがハッキリとします、誰方のお肌だつて其をキット證據立てゝくれます。どんなに手當をして見てもお肌はアレる、荒れたお肌は一寸も恢復しない、と云ふやうなクリームなら粗惡な品に決つてゐます。

★

レートクレーム を御使用の方に御尋ね下さい。キット誰方さまも一冬中肌荒せずに過せますの……と申されませう。お肌の爲めに是非レートクレームをお使ひなさいませ。爽やかな感觸、素晴らしいノビ、シットリとした潤ほひ、なる程これなら肌アレが完全に防止出來ると云ふことが貴女にもハッキリ御解りになります。

★

丹念にお手入 なさいませ、ひどい肌アレも驚く程短時日で解消されて見違へるやうな柔肌になります。榮養能率は昂められ、新陳代謝は旺んになつてニキビや吹出物、小皺等、嫌な皮膚障碍は一掃され、何時も魅力こぼれる若肌が約束されます。お化粧下にも卓越した效果を發揮するクレームです。

潑剌明朗の
若肌を創る

レートクレーム